京城日報

主婦之友 九月號 本日發行

急告!! 主婦之友は最近愛讀者激增の結果雜誌店で賣切れる場合が往々ありますから何卒至急お求め下さい

母親の人の淚の告白 娘の戀を知つた母の經驗

▲通學中の娘を誘惑から救ふまで…（多賀常子）
▲娘の戀を成就させるための苦惱…（淺原民子）
▲罪の子を生ませる迄の母の苦心…（横井薫子）
▲社會主義に心を寄せ始めた長女…（荒川靜子）

▲處女の守るべき戀愛十誡
▲男子から直接求婚された時何と答ふべきか
▲處女性尊重の起原と風習
▲婦人の血液に關する秘密
▲女教師の犯した罪の告白
▲壹萬六千圓を十六年間に貯蓄した女工

勸業・復興債券所有者へ福運六百萬圓

家庭に一枚位の勸業債券や復興債券を所有せぬところはない程です。そして債券には抽籤に依る割增金の附いてゐることを知らぬ人はありますまい。それにも拘らず折角當籤しながら自分の當つてゐるのを知らぬために受取人のない割增金が八百萬圓もあるさうです。『主婦之友』九月號には受取人のない三百圓から五千圓までの當籤番號を全部發表しました。債券御所持の方は早く御覽下さい。そして福運を探し出して下さい

▲男性の心を掴む奥手公開
▲婚約破棄に對する法律の保護
▲大本教主夫人訪問の記
▲ツワリを簡單に治した實驗
▲八年間の肺病自宅療法
▲改良便所を安價につくる設計
▲小資本で出來る果物店の開業
▲月收百圓の小鳥飼經驗
▲病人に便利な寢衣の作方
▲西洋料理講習會誌上公開
▲主婦之友浴衣の懸賞當籤發表
▲毛絲編物展覽會出品募集

（小說）空の彼方へ（吉屋信子）
（小說）光の翼（福田正夫）
（小說）聖火燃ゆ（生田蝶介）
新婚畫帖（田中比左良）
日本名婦傳（德富蘇峰）
時事感想錄（與謝野晶子）
萬葉歌物語（太田水穗）
▲岡田嘉子をモデルにした評判の小說（岡田耕平）

▲四球式遠距離受信機作方…
▲蟲ボシの一番有効な仕方…
▲科學的履物利用いろ／＼…
▲日焦けが治る迄の化粧法…
▲初秋向子供洋服各種作方…
▲赤坊チャン／＼コの編方…
▲簡單なクッションの染方…

文壇流行作家の珍しい家庭生活を寫眞で發表

手相で良運を占ふ秘法（永島眞雄）
人に尋ねずとも自分の手相で自分の良人運を占ふ秘法を公開いたしました。處女も人妻も、これだけは讀まずにをれぬ大讀物です。

初戀を成就させる女の秘術（青柳有美）
初戀ほど破れ易いものはない。しかも初戀ほど切ないものはない。破れ易い初戀でも、この心得があれば必ず成功します。御覽下さい

五拾錢（送料二錢） 半年參圓廿錢 一年六圓廿錢 東京神田駿河臺 主婦之友社（振替東京一八〇番）

醫學博士 二宮亮吉
產科婦人科 二宮病院

各種天幕 雨覆日除 帆布並に防水布加工品製作販賣 テント 旭テント商會

强壯劑 グリコナール
國立榮養研究所 醫學博士 佐伯矩先生創製
グリコナール錠は一般虛弱者、心臟機能衰弱者、結核病者、重病者等に對する濃厚滋養料として稱揚せらる
三共株式會社 本社 東京室町

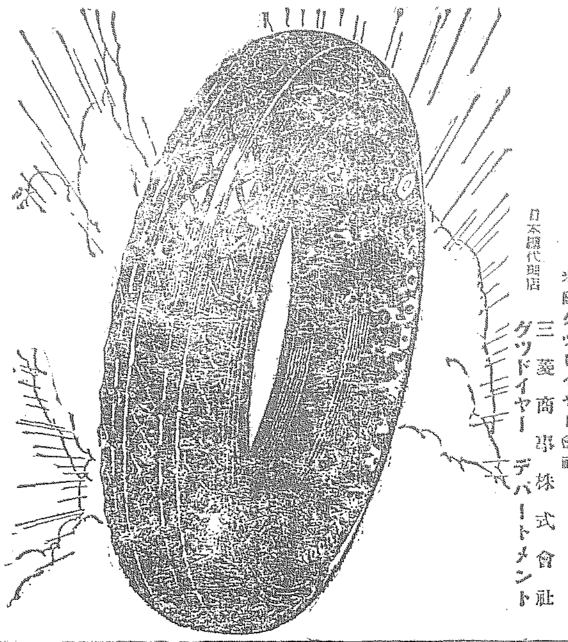

GOODYEAR
グッドイヤー 最優秀 新型バルーン タイヤー
グッドイヤー改善の道に常に他に率先して進んで來たグッドイヤーは最近遂に完全無缺のバルーン タイヤーを斯界に提供するの喜びを得ました。米國に於て僅か九十日間に百萬本以上の實行を見たタイヤーは實に此のグッドイヤー新型バルーンであります
六大優秀點
一、破れない カーカス
二、偉大な牽引力
三、絕對に信頼し得るサービス
四、平衡を得たトレッドの磨滅
五、静かにして滑かな走行
六、美しい体裁
一度御使用になつた暁には必ず皆様に予期以上遙かに大きい滿足を給與へすることを確信致します
米國グッドイヤー會社 日本總代理店 三菱商事株式會社 グッドイヤー デパートメント

支那語速成講座 上智飯河道雄先生著 北京馬冠標先生閲 會員募集 三號出づ
初號再版出來 毎月一回十日發行
東方文化會 大阪屋號書店

非常に面白い本！滑稽な本！評判の快著紹介！

▲理學博士日下部四郎太先生二大快著

二人行脚 定價參圓五拾錢

異國行脚 定價貳圓八拾錢

▲古今獨步！天下一品の漫畫小說 岡本一平先生の三大傑作
へぼ胡瓜 定價貳圓
どぜう地獄 定價貳圓
人の一生 定價貳圓廿錢

君と僕 生方敏郎先生著
…先生一流の滑稽諷刺對話集！輕妙洒脫の筆致に、寸鐵殺人式の味を含み、痛快！滑稽！眞に小說壇の別天地！人間味躍如として面白いこと天下無比！文壇刮目の名著
定價貳圓

▲谷脇素文畫伯一世一代の快著

川柳漫畫 浮世さまざま
蒐めも集めたり此の一卷！名漫畫！名川柳！
定價貳圓參拾錢

▲佐々木邦先生二大傑作（田中比左良畫伯裝幀）

主權妻權 定價貳圓廿錢

親鳥子鳥 定價金貳圓

▲全國有名書店にあり 圖書目錄 無代進呈
發行所・東京、本郷、駒込 大日本雄辯會講談社 振替東京三九三〇

御親謁の儀は明春御執行
御慶事諸儀式の次第打合せ成る

【東京電話】宮內省では二十二日午前十一時より白根總務課長、木下課長その他參集し、御慶事諸儀式に關し打合せをなし正午散會した、而して御命名、御浴湯、三夜御祝宴などは御七夜に行はせらるゝことは既定のものであるが御親謁の儀は次官の都合で翌日になり、また三殿御親謁の儀は諒闇中につき明年諒闇の後を以て御行はせらるゝ由である

御苑內を御散策
皇后陛下愈よ御健勝

【東京電話】皇后陛下御機嫌麗しく二十二日午前十時岡本事務官は左の如く非公式に發表した
皇后陛下には至極御順調で二十二日も御食前朝八時頃秋風爽やかな御內苑花壇の邊りを御散策あり咲き誇る種々の花を賞でさせられ又鳥舍に近か付かせられ御目から餌を運ばせられる等御機嫌麗はしく拜せられた

本月末か來月初
御誕生拜祭の取沙汰

【東京電話】御目出たき御誕辰を一部に皇后陛下には至極御健勝にわたらせられるが御床揚げの時期につき仄聞するところによると本月末か或は來月にかゝりはしないかと拜察されるので宮內省をはじめ宮內省でもたまく八月三十一日にでも御誕生あらせられる事となれば丁度大正天皇の御誕生日と一致するので慶賀この上なき事と早くも八月三十一日に御誕生あらせられるもの、如く噂ぎ奉つてゐる

純白清楚な御產衣
新皇子殿下に下賜

【東京電報】新皇子殿下御降誕後七日目にお七夜と浴湯の御儀と御命名の御儀が行はれる事は既報の如くであるが陛下にはこの日古來の御慣習により新皇子殿下に古風な御壯立の御產衣を賜ひ新皇子殿下は浴湯の御儀後これを御召しになり御命名の御儀につかせられる事になつてゐるが右御產衣は生絹製で御模樣は親王殿下にあつては菊花御紋章內親王なる場合は更に葵葉山の輪を加へた雅致で純白清楚なお召物であると承はる

高松宮には電報で

【東京電報】高松宮殿下には海軍少尉の御資格で今度御附武官をしたがへ軍艦比叡に御乘込みさきに天皇陛下御親閱の海軍大演習に御西下遊ばされたが目下御乘艦は佐世保沖にあり當分歸京の事もあらせられぬを以て近く皇后陛下の御出產については電報を以て御通知申上げる由

田中首相朝鮮博へ

田中首相は金子秘書官を伴ひ廿日午前九時會期も終りに近づいた朝鮮國拔篩の朝鮮博覽會を見物した、郡島會長の案內で館內を巡覽、呼び物のスケート場で冷しコーヒーをすゝつて一休みし十時退去した、
＝寫眞は田中首相（右）と郡島會長（左）＝

山東派遣部隊の過半數を撤退す
【先づ情勢を見極めた上】兩省で協議を進む

【東京電話】山東も一まづ安定したので撤兵につき陸軍、外務兩省間で協議中であるが、山東駐屯中の第十師團を一度に撤退せず過半數をまづ撤し一部を殘し情勢を見極めた上、全部引揚げるとの說が有力である

炎暑に惱める濟南派遣隊
不備生の宿舍で散步も出來ぬ狀態

【濟南廿一日發】濟南派遣軍は連日百〇八度の炎熱と戰ひつゝ十師團は大部分庚申俱樂部に六十三聯隊は津浦鐵道會社倉庫に工兵隊は正金銀行に置き兵舍に缺乏を加へたところに分宿してゐる地上に板をはりこれにアンペラを敷いただけの不衞生な設備だけでこれに加へ散步の如きも支那兵との衝突を避けるため宿舍區域に制限されてゐる等非常に不足狀態であり病者十一名は快癒したが現に病兵三十七名あり內九名は內地に還送された、山東の不安將と去つたため最短期間に撤兵することは最も機宜の措置なりと信ぜられてゐる

魏益三氏罷免さる
部下は武裝を解除

【漢口十八日發】劉佐龍氏は監禁され、その軍隊は湖北省朔軍として改編されつゝあり又魏益三は蔣と通じた疑ひで免職されその軍事長を軍長に昇任したが部下六千餘は武漢政府の命に服せず江陵一帶で武裝解除中、魏の態度は疑問で漢口から鄭州に到つた汽車は抑留されて歸らないため京漢鐵道は不通となつた

三角聯盟の成立につとむ
馮も積極的に討伐 最高會議で決定

【北京二十二日發】二十一日の南京天津最高會議は馮玉祥軍を積極的に討伐するに決定したがその方法としては奉天、山東、山西及び南京の各勢力を山西軍は河南側面より南京軍は安徽より相呼應して進み馮軍を包囲し一擧に掃滅せんとするにあり、山西代表南桂馨、南京代表河成浚に對しては廿二日更に楊御鵠より詳細に右決定を報告し聯盟を成立せしむる事になつた

してゐるが同地には鹿鐘麟氏の兵二千名駐屯するが戰意なく一般市民は北軍の侵入を期待しひそかに五色旗を用意してゐる

馮玉祥氏は武漢へ加擔

【北京二十二日發】鄭州、漢口間直通列車は十九日來開通した右は馮玉祥が武漢政府に加擔した一證左と見られてゐる

南京遷都の宣言文
中央執行委員會で議決

【北京廿二日發】武漢政府は十九日中央執行委員會で南京遷都を議決し大要左の四點を宣言した
一、國民黨の分裂は最も不幸なことであるが當局はその過失を認め今後矯正すべく今後は黨規に服して合作しその後は一切黨規により行動す
二、統一後の最大任務は帝國主義の侵略に對する抵抗及殘余の軍閥掃蕩に存す
三、統一後全力を以て共產黨に對し嚴重處化を施すべし
四、黨を以て國を治め黨を以て軍を治む凡て同志は封建思想及地盤觀念を送除し軍規黨規に服從すべし

孫傳芳軍渡河決行
既に小銃戰を開始す

【上海廿一日發聯合】鐵道總電によると揚州を占領した北軍は鎮江一帶に進出し十九日は鎮江上海に現れ午後六時過ぎから互ひに小銃戰を開始しつゝある

蕪湖市民北軍歡迎
合肥は完全に占領さる

【蕪湖二十一日發】合肥は既に北軍の手に陷り張宗昌は蕪湖に進らんとしてゐる、目下蕪湖市民は密に北軍に歡迎

能ふ可くんば惡化を防がん
排日後援會から日本要路へ宣言書

【奉天廿一日發聯合】遼寧省議會の抗日外交後援會は今回の形式的宣言は廿日翟省長および總商會等に意見したといはれてゐるが奉天商工界は日後援會はかへつてこれがため氣勢をあげた、即ち商工排日外交後援會は廿日午前より聯合總商會幹部を招集し左の意味の宣言を日本要路に發送した
田中內閣は前に東方會議を開き支那の動亂多事のこの際機に乘じて山東出兵、附加稅抗爭、安奉線の蒙古鐵道敷設等今後ますく侵略的政策を取行せんとす、然して我に自覺排斥經濟絕交手段あるも先づ田中內閣の如何に侵略的なるかを宣傳し然る後民衆と共に排貨絕交を開始せんのみ、然かれ共我等とても事を好むものでない故に日本國民の同情を得て排日運動の惡化を防ぎ以て兩國の親善を期す

腰を落付けて「觀た朝鮮」（上）
京城帝國大學總長 松浦鎭次郎氏談

私が朝鮮に來て見て一番感じたことは、今になつて考へて見ると恥かしいやうだが、內地に居る時は朝鮮といふ處は余程變つた處のやうに思つてゐたのだが、今度來て見ると內地より氣候が暑くない非常に近くして殆ど內地と變りのない處だといふ氣がしたのである。それから朝鮮に來て見て感じたのは、今まで想像してゐた以上に內地から朝鮮へ來る人の多いといふ事である。勿論朝鮮は半體によるのであるかも知れないが、何にしても斯やうに內地人が來て朝鮮といふものを內地に紹介する方面から紹介されるといふことは大變に結構なことだと思つてゐる。

◇それから從來の內地人が朝鮮の方々と非常によく融和してゐることも觀にかけても見られるが、これなどもわれく內地にをつて想像した以上で甚だ喜ばしいことだと思ふ。それにつけて先づ感じたことは……これはまだよく朝鮮を見ないので京城の表面だけ見た私の觀察で或は見當違ひかも知れないが……一般人民の經濟難といふことである。これは要するに多數の人々の生活を向上せしむることに努めなければならない、即ち普通的にもう少し經濟的に產業開發をなして行くといふことが、今日の朝鮮に對しては最も必要なることではないかと思ふ。

◇次に教育問題であるが、私は長く文部省にをつた關係から是非朝鮮人に對する實際教育の狀況をみたいものだと思つてゐたが、生憎赴任して來た時が暑中休暇だつたのでまだ一度も拜見してゐない。……この間小學校に行つた時に學校へ案內されて室數室を參觀してその概略は察ぜられたがしかしまだ實際教育狀況はみない……一度機會を見て總ての種類の學校即ち、小學校、普通學校、女學校、女子普通學校、中學校、高等普通學校といふ風な公私立學校を拜見して、それからすこし自分が今まで考へてゐたことを參考として申し上げて見たいと思ふが、今日はまだ觀ないものだから何も申し上げることは出來ない。しかし自分は根が學校教育がすきだから、今後は大いにこの方面に力をつくして見たいと思つてゐる。（寫眞は松浦總長）

松尾氏の經濟講演
廿四日夜來青閣で

豆滿江協會設立者松尾小三郎氏は遣鮮來訪豆滿江運河開鑿實地踏查を遂げ二十一日入城したが、來る二十四日午後八時から本社後援の下に來青閣において『豆滿江地方の經濟的解放と現狀』と題し經濟講演會を催すことになつた松尾氏は八面東海兩市局長商船社長、神戶商議、八重山漁業取締役として著名な人であるが豆滿江自由港論者、日本海橫斷航路の企て北鮮開發を企てゝゐる一人で、豆滿江自由港論豆滿江經略などの著書がある

菊池大將逝去す

【東京電報】教育總監陸軍大將菊池愼之助氏は就任當時から胃腸カタルに惱まされてゐたが、最近病勢惡化し廿二日死去した、これより先長き勞りでは大將危篤の旨を聞召されブドー酒一ダースを御見舞として下賜になつた▲菊池大將は正三位勳一等功三級

▲明治二十四年陸軍大學卒業▲二十二年陸軍步兵少尉に任ぜられ後累進して大正六年陸軍少將となる▲その間教育總監部參謀、參謀本部副官、步兵第五旅團長、陸軍省人事局長、第三師團長、朝鮮軍司令官等を經て大正十三年八月東京警備司令官となり、更に大庭大將の後を承けて教育總監となる▲曾て軍馬研究のため渡歐、露に駐在したことがある享年六十二歲

教育總監は菅野大將
部內有數の戰術家

【東京電報】菊池總監の後任は左の通り決定した
軍事參議官陸軍大將 菅野尙一
補教育總監兼軍事參議官に
菅野大將は明治廿五年三月步兵少尉に任官▲累進して大正四年八月陸軍少將となる▲同八年中將に進み第十師團長として京城に駐在したことあり▲同十三年參謀軍司令官に轉じ▲同十四年八月大將に任ぜられ▲同十五年七月軍事參議官に補せられて今日に至る▲從二位勳一等功三級

ハルクに警戒隊
岳陽丸事件に鑑みて

【東京電報】（鴨江發海軍省着）二十日第十四師團長の名を以て岳陽丸の狙擊をなし應ぜざれば射擊すと威嚇したが驅逐艦を發遣し事なきを得た、一方支那軍艦は北軍より射擊せられたが應射して沈默せしめた、これにより驅逐艦『某』艦長は爾今同地ハルクに准士官以上一名兵員十名の警戒隊を派遣することゝなつた

沿海州一圓に米國の經營計畫
細部交涉のため倉知氏ハ市へ

【東京電報】貴族院議員倉知鐵吉氏は二十四日夜東京驛發朝鮮、ハルビン經由沿海州烏蘇里地方に赴くこととなつた、これは豫ねて民間某方面で計畫してゐた露領沿海州米田經營計畫はこの程漸くロシア側との諒解も成立し大體成案を得たために、氏はハバロフスク露國側と米國利權委員會等に出張協議する細部の交涉をなすためであるなほ右米田計畫については主として朝鮮人およびロシア人を使用し日本よりは資本と技術を提供しその產米を輸入せんとするもので右實現の曉には日本の產米計畫にも相當重大な關係あるかなりの大規模のものである

國の涯にも及ぶ大御心
岡本侍從歸る

【東京電報】侍從岡本愛祐氏は去る七月十九日發にて聖上陛下の畏き御內意を奉じ樺太、ペテロパウロフスク方面に向ひカムチャツカ東海岸から西海岸を廻つて漁區の荒海に活動する漁夫を慰問しかつ有難き大御心を傳へ荒くれ男をして感激せしめたが廿一日午後三時五十分歸京した廿二日早朝赤坂離宮に伺候、委曲伏奏する處があつた

南鮮鐵道の成立具體化す
慶全線の免許と共に發企人會を開く

【東京電報】根津嘉一郎氏を發企人總代として目下設立計畫中の南朝鮮鐵道株式會社（資本金二千萬圓）では去る五月總督府より百三十二マイルの敷設免許を得たが、これが追加として更に麗水、光州間三十五マイルの敷設に關し申請中で近く免許せられるのを待つて發企人會の株式割當てその他について協議するはずである

兵卒給與改善を陳情

【東京電報】陸軍兵卒給與改善同盟の實行委員は二十二日午前十一時官邸に三土藏相を訪問し一、二等兵卒五錢增額について陳情した

來る二十四日午後八時から
經濟講演會
演題「豆滿江地方の經濟的解放と現狀」
豆滿江協會 松尾小三郎氏
主催 豆滿江協會
後援 京城日報社
聽講無料

一塵不染見禪心
波濤を友とする高橋翁

葉山漫談

葉山の別莊に太平洋の波濤を友として鎖夏に余念のない高橋是清翁は訪問の記者に左の如く語つた

◇東京にゐると暑くて煩いが、ここに居ると日曜日位に時たま客がやつて來る位のもので體の方もすつかり健康を回復したこの別莊は明治二十年頃に坪地は坪一圓山の方は五十錢で買つたもので全部で三千坪余りもあらう、丁度海のかなたには江の島が見えるその上に富士がかゝつてゐて眺めだけは自慢にして居る、建物の方は最初は和室ばかりであつたが外國にゐた頃の友人が時々訪問して來たりするので洋室がないと不便なものだから震災前に改築した

◇來年度豫算の編成では財源がなくて三土君も大分困つてゐる樣だが從來のやうな豫算の組方では誰がやつても同じことだ各省の次官や局長が勝手に自省の仕事をするため無暗に經費を要求して豫算を膨らませる、大臣はそれを閣議で取れるだけとらうとするのでいはゆる分捕主義などといふことになるのだこれでは政黨內閣の實もなければ大政策の實行も出來はしない、

◇そこで我輩が大藏大臣であつた時にこの點は是非とも改めなければならぬそれには來年度豫算編成の際にまづ編成前に閣議を開いて豫算編成の大綱を定め大政の方針を決定した上で各大臣がその原則に基づいて各省において豫算を編成しなければならぬ、といふことを提議しておいた、この閣議はその時の情勢に基づいて開いたものであらうと思つてゐる、然しながら方針だけ定めても閣僚の腹も改造しなくては駄目だ

◇昨今の財界の不況經濟界の不景氣は當然一度は來るべきものが來たものだが、この不景氣は病が實局に入つてゐるのでなかく一年や二年ではなほらない、今度のジュネーヴ會議の失敗なども一つはその成立の結果が更に失業者を續出せしめ國際紛爭などを惹起せしめることゝなるので、それらの內面的の反動の結果が失敗に導いたことも打算せねばなるまい、ゆゑに各國共表面では立派なことをいつても內面には種々複雜なことがあるので、それ等の事柄をもよく打算して對策を立てた上での事でなければ成功するものではない

◇相變らず夏知らずの海風が絕えず吹き入つて裏山には蟬時雨とひぐらしの聲が主客の對話を時々亂す位なものである翁の胸中には今はうるさい世相人事もなくて唯々『一塵不染見禪心』の境涯あるのみだ（東京電報）

齋藤全權ナポリ出發

【東京電報】齋藤全權および同夫人は十八日ローマ到著、二十日午後ナポリに向つたが二十二日同港出帆の箱根丸にて歸國するはず

茶話

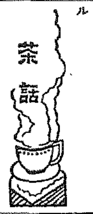

▲さき頃來朝した、ウイリアムス博士は▲現代の三强國は、日、英、米にあらずして▲寶藏、料理および新聞であるといつた、▲むかしイギリスのなんとかいふえらい人は議會で新聞記者席を指さし▲あすこに陣取る一團は、僧侶と貴族と市民とを打つて一丸とした力よりも▲更に偉大なる力をもつ第四階級であるといつた▲この偉大なるべきはずの新聞記者も日本ではいつもペチャンコの狀態である▲二十四日から水都ジュネーヴで開催する、國際聯盟主催の新聞專門家會議の議題の一つに▲新聞記者に對する職務上の便宜といふのがある▲今度の會議の決定がどれだけの拘束力をもつかは別としても▲兎に角かうした會議にかうした議題が出ることは當然だといふ意味で惡い氣はしない▲曾てルーマニアの皇后陛下がアメリカを訪問遊ばされた節▲一人の新聞記者はルーマニアのユダヤ人に對する方針を質問申し上げた▲だが日本の新聞記者は禮儀を知つてゐる▲禮儀を知つてゐる日本の新聞記者にはもつと自由があつていいわけである

―人―

○白石甚吉氏（釜山殖產銀行支店長）廿二日朝七時入城京城ホテル
○高義敬伯 廿二日入城朝鮮ホテル
鳥取高農生徒 一行十五名十九日午後三時卅分仁川着 同六時四十五分退仁

池田技師勅任待遇

府技師 池田源治郎
勅任官を以て待遇せらる

經濟

又も鮮米の品傷み
檢查勵行を要望

【大阪電報】大阪正米市場で八月上旬受渡に提供された朝鮮米に又々不合格品が多いといふので玆に鮮米の聲價を失墜した問題があるが右鮮米は八月二日檢查濟の白米であつたが數日後受渡に提供されて品調べの結果變質してゐることを發見し當事者間に苦情が起つたが大阪穀物組合聯合會に於て採決の結果一圓の格下げで解決はしたものゝ鮮米の品傷みは再三の問題であり此今回の如き短時日間に變質するやうなことでは由々しき問題であるとして今や全國當業者間には鮮米檢查の徹底的勵行を要望する聲が漸く大ならんとしてゐる。

移米イタミ調査 內地

移出米にイタミが多いとの非難が多く、大阪の如きは五十萬石の移出米の內三十萬石のイタミがあつたと言はれてゐるが、其他名古屋地方でも同樣の非難があるので、本年に限つてイタミが多かつたのは天候の關係もありと言はれてゐるが、この點も只實際について調査する必要があるので、總督府では本府より技師を、各道より檢查所長を內地に出張させ調査させることになつた九月上旬出發の筈である

確實であれば水產資金を出し惜しみせぬ殖銀

今回全鮮漁業組合聯合研究會に於て漁業低資融通方法に付き水產拓殖會社を設立することに決し、當分殖產銀行で特に水產金融部を設け、水產業に通ぜる參與理事を置き入口低利資金の融通方を決定したが右につき殖銀當局の意見を聞くに、『世間では殖銀が水產資金を出さぬ樣に見てゐるが從來漁業組合其他に對して低資約二百萬圓を貸出してゐるのに殖銀に特別の水產金融部を設けろとは其の理由が判らぬ、水產金融部を設けたからとて急に金が出る譯のものではない確實なる條件が備はれば左樣な機關はなくとも貸出すのは判り切つたことである』

鮮銀券發行高週報
自八月十四日至廿日（單位千圓）

一、總發行平均高	七四、一〇六
內 限外發行高	一六一
正貨準備發行平均高	二四、八〇〇
保證準備發行平均高	四九、三〇六
二、週末發行高	七六、六九七

京城穀組臨時集會

京城穀物商組合では二十五日午後四時から京城俱樂部に臨時集會を開き穀物大會の提案につき協議すると

京城手形交換高（廿二日）

枚數	三、三〇一枚
金額	一、三二〇、三五三四九錢

三井滿洲製粉後援

三井物產は休業中の滿洲製粉を後援することになり、元同社々員なりし小川誠氏が事務をとつて入社した尙三井では最近滿洲小麥を猛烈に買進んでゐるが之は滿洲製粉補助の爲であると

外國郵便物增

最近一年間に於ける朝鮮發着外國郵便物數は引受百九十二萬三千五百四十五通配達二百廿三萬九千五十五通で前年度に比し一割四分の增加である、國籍物數を地方別にすると左の如し
支那其他東洋一、九六一、二四四▲アメリカ八三七、五九〇▲歐洲三一〇、八一七▲濠洲四八、六二〇▲アフリカ四、三三九

郵便爲替增加

全鮮各郵便局所で取扱つた七月中の振替貯金は、受入十五萬七千八百七十一口この金額一千六百八十八萬七千八百七十六圓で、其拂出は四萬六千五百七十五口金額千七百四十三萬三千三百八十七圓であつた、前年同月に比し口數は一割四分金額は一割二分の增である

◎株式◎

大株短期引跡

大新	七十六圓三（十錢安）
同新	百廿一圓七（不變）
久原	四十七圓六（不變）
東新	百卅七圓六（四十錢安）

東株短期後場

	寄附	大引	高値	安値
東新	[illegible]	[illegible]	[illegible]	[illegible]

◎期正米◎

大阪安の原因

【大阪電報】依然好調氣に持も切れず大手白城の突賣りと掛打連の投げに弥落す

在米の纖減

二十日現在の仁川在米は計七萬四千九百四十八叺で前週に比べ一萬九千五百五十五叺の減少を示したがその原因は京城不二興業株式會社の圍ひ米一萬叺が移出されたのと地場精米所及び京城方面の當用口向けに相當消化された爲めと見られる因に在穀內譯は左の通り

合格米	七三、八六〇叺
地摺米	一、〇八八叺
籾	一、三五七俵
大豆	二、八六四叺
小麥	五五〇
粟	九三〇
外米	一五、一二二袋

各地在米

▲群山 玄米七六一五三叺 外米一九二五石 外米四三七四八袋 ▲大邱 玄米四六八三二叺 ▲釜山 四九四四二叺

鮮內延べ（廿二日）

	寄附	大引	高値	安値
▲釜山				
八米	[illegible]	[illegible]	[illegible]	[illegible]
九中	[illegible]	[illegible]	[illegible]	[illegible]
九米	[illegible]	[illegible]	[illegible]	[illegible]
十中	[illegible]	[illegible]	[illegible]	[illegible]
出來高	二、四〇〇石			
▲大邱				
八米	―	―	―	―
九中	―	―	―	―
九米	[illegible]	[illegible]	[illegible]	[illegible]
十中	[illegible]	[illegible]	[illegible]	[illegible]
出來高	[illegible]			
▲群山				
八米	―	―	―	―
九中	―	―	―	―
九米	―	―	[illegible]	[illegible]
十中	[illegible]	[illegible]	[illegible]	[illegible]
出來高	[illegible]			

各地期米後止

先限▲下關三三、四〇▲桑名夕場十一番三三、三五十二番一八▲名古屋三一、七八▲會津三〇、一一▲熊本三一、九四
大阪最終氣配 五十九錢（不變）

◎市況◎

橫濱生糸後止

當限	一三三、四〇
先限	一三四、四〇

●大阪綿絲 前場 後場

	寄付	同引	寄付	同引
八月限	[illegible]	[illegible]	[illegible]	[illegible]
九月限	[illegible]	[illegible]	[illegible]	[illegible]
十月限	[illegible]	[illegible]	[illegible]	[illegible]
十一限	[illegible]	[illegible]	[illegible]	[illegible]
十二限	[illegible]	[illegible]	[illegible]	[illegible]
一月限	[illegible]	[illegible]	[illegible]	[illegible]
二月限	[illegible]	[illegible]	[illegible]	[illegible]

●大阪綿花

	寄付	止め
前場當限	[illegible]	[illegible]
先限	[illegible]	[illegible]
九月限	[illegible]	[illegible]
先限	[illegible]	[illegible]

京城日報

朝鮮及朝鮮民族を讀む (上)

丸山生

一

朝鮮思想通信社の伊藤韓堂氏は朝鮮統治二十周年記念として『朝鮮および朝鮮民族』と題する朝鮮人識者の論文集を發行することゝなり、今回その第一輯が出た。今後は年々二回發行とし朝鮮人識者の代表的言論を紹介して『思想通信の延長』たらしめる筈だといふ。伊藤氏の思想通信は、非常に貴重なる文獻の意味を備へてゐる。實際内地人として最も知らねばならぬのは、約二千萬人の朝鮮人のありのまゝの思想、感情、感じである。假令、現在の朝鮮人が發表する言論のみによつて、朝鮮人多數の輿論又は氣分が充分に捕捉せらるゝかどうかは、疑問をいだくものもあらうが、少くともこれを無視し又は輕視して朝鮮人を正解することは不可能である。否如何に偏見と謬執と誤解とに滿たされた議論にてもさういふものゝ存在を可能ならしめる社會心理的背景を反映してゐるといふ點に於て、これを研究すべき價値はないといへない。況んや朝鮮人の一部にせよ相當の知識階級、指導階級中に斯る思想を抱懐してゐるものがあるならば、その誤解を去らしめるために如何に誤解してゐるかを知らねばならぬ。その偏見と謬執とが眞理と公正と混淆してゐるならば之をふるひ分けねばならぬ。要するに朝鮮人の意見や批判を内地人に知らしめる伊藤氏の事業は意義に於て極めて大きい。朝鮮文を讀み得ない余の如きものが最もこれを歡び喜ぶのは當然であるけれど、然し如何に朝鮮文を解し得る人にても朝鮮文の新聞雜誌全部を讀むものは極めて少いのであるから、思想通信の價値を否定し得ぬであらう。

の思想通信によつて見る言論のみにては朝鮮人識者の思想を詳にし難く、これを批判するにも聊か物足りぬ感を免れなかつたが、この『朝鮮および朝鮮民族』の發行によつて、遺憾なく朝鮮人識者の思想を知るをうると思ふ。」

二

いふまでもなく、政治は社會生活の進歩發達に順應して彈力性を持たねばならぬ。硬化せる政治は社會の有機的作用を妨げ、從つて急激なる破壞的傾向を生ずることを免れない。その政治の有機的彈力性は、言論に對する『寛容』によつて保たるゝことは甚だ多い。しかしながらその言論が、社會の有機的進歩に役立つためにはあくまで建設的でなければならぬ。初めより破壞を目的とする言論を寛容するは、これ破壞を容認するものである。凡そ有機的進歩なるものは、極めて緩慢らしく見ゆる。從つてこれを助長する言論は、徒らに性急焦燥の精神を以てしてはならぬ。根強く政治が社會の發達に順應する過程を注視して、その硬化作用を防止するを要する。われ等が平生『思想通信』により紹介せらるゝ朝鮮人識者の言論に慊らざるは、言論が社會生活の要求する有機的進歩の手段たる意識を忘れて、やゝもすれば感情的調子を帶び、權力的言辭となつてゐることである。然も日々

國際心とは何か

—歸朝後特に感じたこと—

新渡戸稻造氏談

ジュネーヴから歸朝いたしまして一番目新らしく思つたことは國際心或は談話の中に國際といふ文字が盛んに使はれてゐることであります。この事は二十年前偏狹なる國家主義が盛んに行はれてをつた時代を見た私には最も目新しく感じました。尤も

國家主義が 必ずしも國際主義に反對といふ論理はないけれども、二十餘年前戰爭を勵翔した國はやゝもすると外國を排斥する傾きがあつたため世界中の國は日本ばかりだといふ樣な印象を與へたので、この意味において國家主義といふものゝ間には大分違ひ點がある。その當時、國際等といふ言葉を使へば社會主義と同視され甚だ危險視されたのである。尤も西洋でもインターナショナルといふ字は幾らか疑ひをもつて見られてゐる場合がないでもない。これは第一若くは第二、第三インターナショナルの主義を準備に慣例した結果でないかと思ひます。現今ロシアで實行されてゐるのは、第三インターナショナルの主義などゝいつて、國際に行はれるいはゆる自由主義、或は資本主義の下に現在する國家組織を覆す

運動を一口 インターナショナルと稱するから殊に保守的な人は何となくインターナショナル主義といふ詞は疑ひの的となつた。これを考へれば日本において現今の如くインターナショナル即ち國際なる文字。しかも明治六年にはじめてつくられたこの『國際』なる詞が行はれてゐる程度は實に驚くより外ないのであります。二十年前、彼の有名なコロンビア大學の總長であるバットラー博士は『インターナショナル。マインド』即ち國際心と題した書物を出された。それ以來各國にこの言葉がひろがり出した。インターナショナルといふ西洋語は僅か百五十年前イギリスのベンサム氏が初めて用ひた言葉で、その後フランスでは永い間アカデミーで使用を是認しない程に度外視されてをつたのでありましたが、五十年この方ヨーロッパではどの國においても通り詞になつてをります。インターナショナルといふ詞に心といふ詞を附して國際心といふ事をバットラー氏が主張したのは僅か二十年ばかりであつたと思ひます。然るにその國際心といふものは一體どんな心であるか、如何なる物を指すか、といふことになりますと、實際その

意味が明確 を缺いてゐると思ひます。日本語の心といふ字はその範圍が甚だ廣くて殆ど西洋語では一口に譯し難いのであります。よく日本の心といふ詞を英語なりフランス語若くはドイツ語に譯す時は用ひる場所によつて別々な詞を使つてゐる。從つてその範圍が漠然としてゐるのであります。では國際心とは如何いふ意味かといはれますと私が近頃の國際聯盟の中心となつてゐるジュネーヴに居て、國際的に觸れたり或はこの問題に特殊の興味をもつてゐる人々に會ふて教を受けたりした結果、國際心といふのは心或は感情にあらずして寧ろ心の態度なりとの考へに達しました。すなはちわれ/\の心の持ち方であつて、自然といはんよりは寧ろ人工とでもいふべく、或は語弊があるかも知れませんが、各自の意志によつてどうともかへ得る處のものと思ふ。例へば心の態度向け方であると思ふ。例へば國と國との間に何か問題がおこつたとする。さてこの問題に對してわれ/\の心の置き方、心の態度はどうともなる。此問題は是非相手の國を不利益にさしてやらう如何なる理屈があつても飽くまで

自國の名譽 利益の爲に相手の國を有利にせざる決心を守ることが出來る。又これに反して同じ問題を議するに、相手國のいひ分も一通りは聞いてやらうとの同情を以てこれに當たる事が出來る。即ち國際心とは相手方のいふことも充分に省み好意となるべく平和的にこれを解決しやうといふ決心と態度を名づけて國際心といふのであらうと思ひます。だからこの國際心は各自の決心次第で如何にでも選び得られると思ひます。彼の有名なロカルノの會議の時にブリアン氏がストレーゼマン博士にいふた言葉に『君とこの會議で君は飽までドイツ人たることを主張し、他國の事は顧慮せずして、吾輩はたゞフランスの名譽と利益のみを主張したなれば到底何の結論にも到着しまい、われ/\はお互ひに自國のみに眼を注がず、われ/\はヨーロッパ人として協議したい。暫くドイツ人フランス人たるの資格を忘れてやらうじやないか』といふたそこで初めてロカルノの會議が

滿足な成績 を擧げた。ブリアン氏がその後ジュネーヴに參りました時も、同じ言葉を用ひて、國際聯盟の總會で、國際心の如何に世界の紛擾を解決する爲に貢獻するかを述べました。これはほんの一例に過ぎませんが、以上の如く友誼と同情とを以てこれを選べれば、如何に大きな國際問題も忽ち解決しうるでありませう。近頃アメリカの如きは世界の最大強國、かつ最も富んだ國であるが爲に、動もすると、自ら足れりの的鎖國方針に出る事がある。何も私はそれがイギリスや、フランスよりも多くあるといふのではない。從來明かに少くこのアメリカ人自身に似合ず多いといふに過ぎない、御承知の通り近頃は國際會議の數が上つてゐる。その數は年々三百以上にふえた。その多くは三國聯盟會議の如き又は國際聯盟の部内に珍しき種々雜多の

國際委員會 が開かれる或は經濟會議、衞生に關する會議又は交通委員會、或は阿片委員會の如き大小四十ばかり色々の委員會があり。そこには必ず日本人も出席する。その時々日頃國際心を養つた人としない人とは非常な差違が現すのであつて、日頃の鍛ひによつて或る場合に國家全體の爲めに名譽を擧げ、利益を獲得しうるや否やといふことが殆ど定まるのである。要するに國際心は人工的の態度であり、態度であります。各自の意志を以て養成しうる心にして國際的問題に直面して少しく注意すれば修練しうる心であります。

注目さるゝ唐生智の態度

首腦を失つた南方政府の前途如何

蔣介石が革命の犧牲にして下野を決意し、飄然として故山奉化に退くに至つたことは、種々の事情もあらうが、北伐の師意の如く進まず、徐州會戰に失敗して致命的打撃を受けた當時からすでに内心これを期してゐたもの如くである。しかして首腦を失つた南京國民政府の前途如何といふに、

目下の 形勢においては、到底撤兵的材料のみで、到底士氣衰へた北軍を支ふることは至難であると見るものが多く、更に期待しうべきは武漢派の守勢補強唐生智の蹶起にありとされてゐる。即ち比較的健實なる唐が今後長江一帶の國民黨聯盟を率ゐて起ち、武漢派の多數を占むる國民黨政府を樹立する可能性ありとして彼の態度は大いに注目されてゐるのである。彼果して民人の輿望を負ひその經綸を實現しうべきや否やは暫くおいて目下國民黨における彼の立場につき述べて見たい。唐生智は本年五月河南で奉天軍を破つてから、蔣介石と並び稱せらるゝやうになつた。馮玉祥のクリスチヤン。ゼネラルは敢て珍とするに足らぬが、唐生智が佛教信者で佛化主義を唱へてゐるのは未だ充分に世人に知られてゐない。唐生智の總司令部門前には『革命尚未成功、同志仍須努力』といふ對聯の外に佛教大藏の文句が掛けられてゐる。去る六月二十五日湖北省宣撫民政府の擴大會で、農民は農藝の事業を督促せねばならぬと說き

革命的 佛化を以て革命を試みそれから

した中に『佛教は一般に死寂し消滅したと云はれてゐるが、その實佛の大無畏的精神は自由平等の思想である。而も異常に徹底的で、異常に勇敢である。迷信的佛化も腐敗的佛化もあるが眞佛的佛化とは何の關係もない。諸君若し革命的佛化主義を以て我等の革命事業を督促せば中國の農民は必ず解放の域に到ることが出來る』と述べてゐる。七月一日任命された湖南省政府の新委員九名中の七名までが湖南佛化會の會員である。從つてこれを見れば、唐生智は三民主義の外に佛化主義を振かざし、佛法により衆生濟度、社會改造の大業を完成しやうとするやうである。然し他人がこれを讚揚してはいけない。何となれば湖南は殆ど

佛教で かたまつた地方である。明哲保身術は支那人の得意とする處である。唐生智の佛化主義は時勢に附和したもので、少くとも彼の自動に出でたものであらう。唐生智は本より國民黨員でもない。更に共產黨員でもない。環境の迫る所により武漢政府を擁護するの立場に置かれてゐた。赤色であらうと赤色であるまいとはかれにとりては問題ではない。ゆゑにかれの眼中には國民黨なく、共產黨なく時に左し、時に右するまで、その目的は一色の唐生智派を造成せんと欲するのみである。湖南事件に對する彼の態度は最もこの間の消息を語るものである。湖南長沙は東方のモスコウと稱せられた如く、湖南は一時共產黨の策源地となり、非常な慘害を蒙つた。特に例の土豪劣紳貪官汚吏の名を以て第三十五軍長何健の乎父や參謀長葉琪の母や建設廳長鄧壽荃の父や醴陵の八大豪族の如きもあらゆる迫害を被つたそこで何健は陰に夏斗寅、李雲杰、李擢冰、許克祥、張敬堯、閻瑞榮光、仇鰲等の反動派と策應し、定期擧事を約したが夏斗寅が期に先だつて事を擧げたので、

何健は [illegible]約が出來なくなつた。許克祥、張號令、石醉六等反動軍人は非急なりと見て湘陰岳州間の途中に舟を浮かべ緊急會議を開いた。然るにそれが共產派の知る處となり、農民協會と總工會は先發制人の策略により武裝糾察隊を以て、長沙警備司令部を圍ふたが、かへつて守備隊長許克祥の爲に反擊され共產黨は非常な厄運に陷り、糾察隊と農民自衛軍は湘潭瀏陽地方に退き、各縣農軍を糾合して再擧反攻を試みんとするに至つた。これがいはゆる五月の長沙馬日事變である。この時唐生智は河南にありて奉天軍と作戰中でもあり、武漢政府の赤色が過激でもあり、下手な事をすれば、自己の根據地を失はねばならぬ羽目に陷る恐れがあるので、曖昧な成敗といふ態度で雙方に軍事行動の停止を嚴命し、軍事長周鼈を派し反動派の許克祥は無理不當の廉で罰金に處し、張敬号は自由行動をとり命令に服しなかつた廉で死刑に處した。それでも安心出來ず、唐生智は六月十六日自ら長沙に乘込み、反動派に與し不逞を企てた廉で

政客の 彭國鈞、仇鰲を黨籍から除名して共產黨の面目を立てた、その後共產派は再び活動を開始し、反動派の死刑、職權擴張、農工政策擁護、各級黨部と民衆團體の恢復を叫び容易ならぬ形勢となつたので、唐生智も決心の臍を固め六月二十七日、許克祥を以て共產黨の成者を死刑に處した。こゝにおいてかハンカオ中央共產黨中央執行委員會は左派共產黨員の農工運動は激烈に失す、國民革命の進行に妨害あり、ハンカオに集まれと命令したので、共產黨員は全部湖南から引揚ぐるに至つた。これより唐生智は湖南の根據地を堅め一色の唐生智派を造成するに至つたのである。」

更生支那の内觀 (19)

池田桃川

結論

支那はどうなるか。それは恐らく何人にもわかるまい。いはゆる支那通といへども、神でない限り、支那の前途はわからないはずだ。北伐が成功したからといつて今にも三民主義下に天下の統一が出來ると思ふと間違ひだ。成る程革命運動は、十數年來かつてない成功を收め、今や南北妥協の運運にまで進みつゝあるが、それを以て、『統一』相と見るのは早計である。もと/\支那人は、個人主義、鄕黨主義の國民である。得になると思へば、今までも敵とも握手するし、損になると考へたら、味方とも戰爭をする。その眼中には思想、主張といふものは毫末もない。かつて革命軍一方の鉅たりし陳炯明は、あれほどの盟友たりし孫文に叛旗を翻へして、光榮の二の舞を演じ、反革命の色彩を帶びたり唐生智も、忽ちの間に革命軍へ寢返りを打つたではないか。江蘇の軍閥張永祥は、それまで毛虫のやうに嫌つてる段祺瑞の下に、わけもなく走り、今度は軍を從つて南京をとるなど、支那政局の變轉は、全く眼眩い戰爭である。道理や理窟を考へ、その成行をロジカルに推測すると、呆れてものがいへないほどの馬鹿を見る。かつて、吳佩孚の威勢がしのぎをけずつて天下を爭ひし時、誰かその後、吳佩孚が平和の握手すべきを想像したであらう。あれほど旭日昇天の勢威を示せし吳佩孚將軍が、時運利あらず、邊地に蟄居して、禁心劇變の餘願なる今日あるを、誰かよく豫感し得たであらう。中央政府の威令は迷鏡にして、政客の盛衰興亡一ならず、春秋時代の再現たる支那は、その行く處混沌として全くわからない。支那政局の眞相は、わからないといふのが本當であつて、實際又成り行きに任せるより外施三者ではどう手のつけようもない。

元來、支那は、國家としてよりも、社會として發達した國である。前にも述べたやうに、中央政府の威令は、地方にはさほどの直接影響をおよぼさず、地方は地方として、社會的に發達し、國家的に團結だつたのである。國は亡びかゝつても、民族や社會はビクともしない。廣い土地、多數の人民を有する支那としては、それはやむを得ない現象かも知れない。だから、今後の支那を見んとするには、政府や國家としてよりも、その強大なる民族の力、社會の生活力よりすべきであつて、又その方法より外にたどり行くべき道はない。

列國の經濟に屈服せる支那が、猛然立つて、租界回收を叫び、不平等條約の撤廢を唱へ、帝國主義をのろつて、今日相當の成績を收めたのは、一に民衆の力といはねばならない。二十一ヶ條問題に端を發した民衆運動は、或は罷工となり、或は關稅問題に、種々の社會運動を起した結果、諸外國は或は支那より撤兵し、或は租界を還し、或は又關稅問題を變更する等、多大の讓歩を敢てし、著しく、支那の國權を認め、從來の侵略主義を一變して、支那の爲に盡さんとするに至つた。これ全く、民衆運動の賜ものであつて、古來の社會民族の力が、こゝに至つて猛然と現れ、從來民衆の力が國を救つたのである。政府として一指を染めざる外交が、國民の直接行動によつてかくの如き効果を納めたのは、支那民衆の偉大な力を示す一實例であり、今後の支那は民衆の力に負ふところ多いゆゑんである。

支那の統一的和平は、いつのことだか知るべくもないが、支那は今後次第に國權を回復し、諸外國の侮辱を受けず、租界や治外法權等も早晚撤廢せられ、一の獨立國として列國間によりよく認めらるゝ時が來るであらう。それは國民の協同的運動に俟たねばならぬ。又この國民運動は、自國内の戰亂に向つても、加へらるべきである。支那の本然の怖るべき力は、それは民を交へた一の大國民運動である。この大國民が、正しく潔く、公平に、運動を起こして、自國の戰亂を鎭する日は、即ち更生支那が世界に向つて新しい第一歩を踏み出す日であらう。新らしい支那國家は、かくして生まれねばならない。(完)

一師編成に三百萬元かゝる

廣東省防軍の編成費用

李濟琛は廣東、廣西兩省を勢力下にして省防軍四師の編成に努力しつゝあるが、一年間に漸く四個師か編成し得ざる理由は、矢張り根本は軍資の問題である。今こゝに一例として、最近李濟琛が漸く編成し得た省防軍第三、四師、これを改稱して新編三師と稱してゐるが、その編成費用は

新編第三師 師長 黃鎭松

一、募集兵數豫定 五〇〇〇人
一人當六元 總計三〇、〇〇〇元
二、步兵銃 五〇〇〇挺 計五〇〇、〇〇〇元
三、輕機關銃 九〇挺 九〇、〇〇〇元
四、重機關銃 六〇挺 一五〇、〇〇〇元
五、山砲 三門 三〇〇、〇〇〇元
六、ピストル、軍刀 二〇〇、〇〇〇元
七、衞生用具等
八、兵舍建造費 八〇〇、〇〇〇元
九、將校養成費二〇〇名選拔特別教育 五〇、〇〇〇元
十、下士養成費六〇〇名分 〇〇、〇〇〇元
十、被服、營內設備費 二五〇、〇〇〇元
十一、馬四頭 一〇〇、〇〇〇元
十二、雜兵、準備費等 一二〇、〇〇〇元
十三、步兵砲三門
總計 約二百七十萬元

廣東の兵隊はよく廣東部郊外(市內でも時々にあり)などに、木綿服で木陰にやすんでゐるのを見受ける。必ず串合せたやうに風か蚤かとつてゐる。よく日本で乞食が日向ぼつこしてゐると同じやうにこんな兵隊でも一師編成するのに約三百萬元近くいるのだから、李濟琛が財政が困窮するのも、廣東商人が重稅に泣くのも蓋し無理からぬことである

廣東省の各派實力

約十三個師 兵力六萬

廣東の政變來がしば/\嗎ばれてゐる。今參考の爲、現在の廣東内の軍勢力を左に揭げる。

一、北路總指揮錢大鈞軍
甲、新編第一師(長)錢大鈞兼任
乙、第一軍第二十師(長)王文翰
二、第四軍李濟琛軍
甲、第十一師(長)陳濟棠
乙、第十三師(長)徐景唐
三、第五軍李福林軍
甲、第十五師(長)李群
乙、第十六師(長)鄧彥華
四、第六軍程潛軍
甲、第十八師(長)胡謙
五、第七軍李宗仁軍
甲、第四師(長)伍廷颺
乙、第五師(長)俞作柏
丙、第六師(長)黃旭初
六、第十六軍范石生軍
第四十六師(長)李根澐
七、新編第二師(所謂省防軍)
(長)薛岳
八、新編第三師(所謂省防軍)
(長)黃鎭松
九、第一遊擊司令(長)胡鳳璋
十、第二遊擊司令(長)莫雄
十一、第三遊擊司令(長)譚銘
十二、廣東守備軍 三團
十三、軍官教導隊 一大隊
十四、黃埔入伍生 二團
十五、潮梅警備司令 警備隊四營
(長)何國光

以上合計約十三個師、兵力凡そ六萬に達するが、過半數は新募集の無訓練のもので、一般に武器が不足、不完全であつて、兵力として見るときは、到底唐生智、李宗仁軍の敵ではない。

自動車に殺さるゝ人

歐洲大戰の死者より多い

米國では歐洲大戰で戰死した兵士の數よりも、この八ヶ年間に自動車にひき殺された人數の方が遙に多い、即ち當局の調査によると一九一九年から一九二六年の八ヶ年に自動車事故で十三萬七千十七人といふ多數が命を落してゐるその數は米國が歐洲大戰で失つた米國兵の戰死十二萬五千十八人よりずつと多い、負傷者は更に多く、休戰以來三百五十萬といふ多數に上つてゐる、それにこの死んだり負傷したりした犧牲者の中二十六パーセントは十五歲以下の子供である

行政問答

質問は簡單明瞭に▲問は行政に關することに限る▲宛名は本社行政問答係へ

看護婦試驗

問 朝鮮における看護婦檢定試驗は何時でありますか。亦試驗科目は何々ですか(京城K子)

答 朝鮮における看護婦試驗は各道知事之を施行することゝなつてゐるので試驗の期日及場所は道知事が其の都度告示するのであるから試驗を受け度いと思ふ道へ照會すればよろしい又試驗科目は左の通りである

一、人體構造及主要器官の機能
二、看護方法
三、衞生及傳染病大意
四、消毒方法
五、繃帶術及治療器械取扱方大意
六、救急處置(總督府衞生課)

祝朝鮮博覽會

平壤府黃金町三三 稻葉組 電話二三六番

平壤府協議會員 金能秀

信川郡守 李承九

信川警察署長 芦立安正

沙里院郵便局

沙里院 中上喜助

沙里院金融組合

載寧郡廳

鳳山郡廳

沙里院警察署長 上野豐積

沙里院農學校

沙里院料理屋組合 一力 博多屋 海兵屋 萬月

新義州 土曜會 朝鮮殖産銀行 滿洲銀行 王子製紙會社 國際運輸會社 內國通運會社 共同保管會社

安東縣 京木製材 宮下洋行

新義州府尹 藤谷作次郎

新義州金融組合 理事 伊藤茂雄

平北金融組合聯合會理事長 佐下橋鉾次郎

新義州警察署長 三宅彥七

新義州 料理一式 長龍

平北龍岩浦 平安漁業株式會社

新義州 鴨綠江株式會社

安東縣大和橋通 朝鮮肥料會社

群山府明治町 群山煙草元賣捌所 代表者 磯部謙哉

新義州稅關長 澤慶治郎

專賣局新義州出張所 職員一同

道立新義州醫院

新義州承認店 運送組合

朝鮮新義州 (新) 鴨江木材株式會社

國境林業組合長 石垣孫喜 (新義州)

平安北道金融組合聯合會 平安北道各金融組合

S.S 滿鮮製函株式會社 本店 新義州鴨川町 支店 安東縣江岸通り

群山醫師會

一道一品推薦 朝鮮名産投票

投票用紙はハガキ（道名と目的物及び投票者の住所姓名記入のこと）

投票締切は來る九月三十日

二十二日迄の整理數

忠北道

四一〇二票 芙江苗木
一五四票 煙草
一三九票 天然炭酸水
一三二票 クリスタル 黑鉛
一二二票 永同晒葛
五五票 朝鮮紙
▲四二票永同胡桃▲一五票芙江カラマツ丸太▲一二票毛皮▲一二票沃川大根▲六票報恩大棗▲四票ヅイリクリーム

忠南道

三八九二票 鳥致院櫻苗木
三五九二票 鳥致院リンゴ羊羹
四六三票 成歡甜瓜
三八七票 リンゴカステラ
一六〇票 天安胡桃羊羹
一〇七票 論山の酒
▲四三票柳細工▲一五票カラスミ▲一二票□▲九票煙草▲八票毛皮▲八票白苧▲七票鳥致院燒酎▲四票禮山麻▲四票禮山杜□酒▲四票鷄卵▲二票公州ハム▲二票細苧

咸北道

三三五二票 ツルチュクシロップ
六九票 麻布
▲六票朝鮮布▲二票明太▲二票牛▲二票大豆

平南道

二八六九票 平壤燒酎
二五〇四票 寧遠牛
二三〇六票 竹中炭酸カルシューム
五五八票 平壤ハム
三五八票 孟山黃楊
二〇〇票 安州炭
二〇〇票 寧遠材
一九八票 德川九羅
一二九票 寧遠麻布
七三票 寧遠蜂蜜
▲三一票孟山麻布▲二八票樂浪コンロ▲二五票平壤ゴムクツ▲二三票セメント▲一六票毛皮▲九票平壤栗▲一六票朝鮮飴▲一五票無煙炭▲一票牛▲一票□□▲一票林檎

黃海道

一七六六票 北栗無砂米
一五六六票 黃州林檎
九七二票 載寧燒酎
四〇四票 朝鮮燒酎
一四一票 遂安栗
一三六票 長淵牛
▲三八票長淵小麥▲二三票瑞興石灰▲一〇票毛皮▲一〇票天日鹽▲細工▲一〇票鐵▲一〇票海州器▲四票石首魚▲二票泥炭▲一票硯石▲一票鳳山炭▲一票鮎魚▲一票硅石（溫突用）▲一票金沙太棗

咸南道

一七一三票 カラマツ苗木
一一六票 咸興林檎
▲三三票明太魚▲一一票毛皮▲一〇票大豆▲六票木材▲五票永興明紬▲二票牛▲一票虎皮▲一票人蔘▲一票咸興梨

平北道

一六〇六票 乾蝦
一五三四票 義州牛
七九二票 渭原端溪硯
二七九票 龜城牡牛
一〇〇票 木材
九一票 義州大豆
八九票 熙川紬
五一票 金
▲二票豆粕▲二票南市の鰯▲一票石首魚▲一票瓦▲八票毛皮▲二票□▲一票定州柔▲一票白馬▲一票藥用褚

慶北道

一四二〇票 大邱リンゴ
五一〇票 大邱インク
一四六票 杞柳製品
▲一五票鹽鯖▲八票毛皮▲七票牛▲五票朝鮮紙▲二票松茸油▲二票智禮豚▲一票安東布

全南道

六〇五票 白棉
一三七票 トース（煙筒掃除用）油
▲三三票綿花▲二一票興農肥料▲八票毛皮▲三九票同福人蔘▲一票□

京畿道

▲一票硯▲一票雜苔▲一票圖□▲一票白紙▲一票米

五六〇票 素砂の桃
三七九票 楊州栗
二〇四票 健稻油
一七二票 長湍大豆
一五一票 仁川醤油
一四〇票 人蔘
一四〇票 朱安の鹽
一一二票 江華花紋席
八四票 仁川燒酎
七七票 蒲鉾ソーセージ
▲九票毛皮▲六票安城栗▲九票鳥山リンゴ▲六票江華苧布▲一票高麗磁器▲一票ソーセイジ▲一票アルコール▲一票仁川白米▲一票煙草▲一票蜂蜜

全北道

二二五票 金堤米
一三八票 扇子團扇

十月十日から
朝鮮名産展覽會
於京城 三越吳服店

江原道

▲三七票米▲一五票毛皮▲一三票淮陽苔▲二票□▲八票□▲二票蜂蜜▲八票鐵山人蔘▲六票生薑▲六票金州花莚▲一票麥□▲一票明太▲一票竹細工▲一票朝鮮紙▲一票鹽辛▲一票苧布

一三八票 月井里リンゴ
一一六票 蘭谷ハム腸詰
九八票 松の實羊羹
六六票 蘭谷牛
▲四四票松の實▲二九票鐵路の蜂蜜▲二六票煙草▲六票毛皮▲四票大豆▲二一票鮑▲二票人蔘▲一票□▲一票牛▲一票松茸

慶南道

一〇六票 龜浦梨
▲二三票三浪津梨▲一二票米▲二票海苔▲二票鮎うるか▲二票統營漆器▲一票寧邊布▲一票松茸

…化性…實交一號、二化性蠶種交一〇一號並に蠶種日一〇七號の三種にしてすでに三眠にかゝりその成績頗る良好である。上簇は本月末の豫定であるがこれより飼育した蠶種は鐵道三冠安藤蠶種の原種として明年當業者に配附さるべきものでその製造豫定數は五百枚である。（大邱）

平安南道

不良少年チヾミ團 副團長外四名捕はる

平壤を根據として窃盜、詐欺、スリを本業とする不良少年チヂミ團は一昨年以來團長以下すでに二十餘名を逮捕してゐるが十六日夜副團長安州岩（一七）を逮捕して以來續々團員の檢擧を見て居る今度檢擧されてゐるものは住所不定梁斗煥（一七）金寬鎬（一七）張永寬（一七）金永浚（一七）の四名で梁龍浩の如きは自分達四名を捕へてもなほ團員が府內に可成り多いから何もなるまいと少年に似合ぬ大膽な事をいつて係官を手古ずらしてゐる（平壤）

平壤在軍總會

在鄉軍人聯合分會では去る十七日役員會を開き協議の結果來たる九月十八日秋季總會を開催尚第二回優勝旗獲得射擊大會も開く事になつた（平壤）

總督代理夫人一行 平壤を視察

宇垣總督代理夫人は夏季休暇歸省中の令息令孃同伴廿一日午後二時十九分着列車で來壤青木知事松井府尹、知事、內務部長、府尹夫人等の出迎へを受け鐵道ホテルに入り少憩の後知事夫人等の東道で大同門、牡丹臺、乙密臺を見物牡丹臺から屋形船で大同江を下り…の古蹟を見學する

肺ヂストマ 百人に二十五人の罹病

地方病中尤も傳染力の多い肺ヂストマ病豫防の爲平南衛生課では中和郡內における同病の調査を行つた總人口四萬一千二百七十二名中六千七百六十五人について調べた結果保菌者實に五百一名、百人に對し七人の割合で最も多いのは東頭面の百人に對し二十五人の割合つぎは海鴨面の十一人最低は揖州面の〇、二の割合であつた衛生課ではこの調査に基づき今後郡內各面各里について井戶、川等を調べそれによつて原因を調査する事にしてゐる（平壤）

天幕の中で モヒの注射

最近平壤府內大同江岸に官憲の目を晦ますべく天幕小屋を設け盛んにモルヒネの注射をなしてゐるといふ噂があるので平壤署では內偵中であるが現在この天幕小屋は五六ケ所ありモヒ注射の外に密賣も行はれてゐる形跡があるこれについて平壤署係員の語る處ではモルヒネ中毒者が寄り集まつて乞食小屋の樣なものを作り、それに籠つて密かに注射をやる事は警察の目を晦ます爲めと、一つはモヒ中毒者は警察でも絕へず注意するので其の類から逃れる爲めでもあらう、此のモヒ中毒者の集合場所には多數の若い女も交つてゐる、自ら求めてモヒ中毒者になつたとは云へ救ふ事が出來ぬとは全く不憫ではある（平壤）

赤インキ

◇……平壤醫專設置問題は平壤多年の要望であり西鮮三道民のひとしく渇望するところであるが確な財源がないため本府を動かすことが出來なかつたものである。

◇……然るに平南當局はこの財源なん出の爲に腐心研究の結果、發見した十大財源が管內河川沿岸の普田解放でその心配はなくなつた。

◇……財源さへ確實なら認可するにやぶさかでないはずの本府の意向を體する平南では來年度地方費豫算に初年度建設費二十萬圓を計上しおん大の青木サン醫專と心中する覺悟の決心である。

◇……ところがおひざもとの本府豫算が財政難に陷り、醫專設置がどうやら次年度に『延期』を余儀なくされるのではないかといふ悲觀材料を齎すものがある。」

◇……平南府民たるもの、恐らく今日までの行がゝり上、鄭知事一黨を大にしてその目的の達成に努めねばなるまい。

陳列所の泥棒 支那人らしい

平南物産陳列所に忍び込み一千圓餘の陳列品を竊取した犯人について平壤署では極力搜查の歩を進めてゐるが最近に至り當時平壤府內をはいかいしてゐた支那人山東省生れ羅顯洪老四（二八）同富貴（二）の兩名が有力犯人らしい（平壤）

平壤の讀者慰安劇會

本社平壤支局および吉村新聞舖主催の本社讀者慰安劇會は二十日二十一日二十二日の三日間旭町平壤館で喜劇曾我の家明蝶派一座を招いて開演したが三日間共立すゐの餘地なきまでの大入りで殊に初日二日目の如きは半數以上も入場を斷りまでした盛況さであつた（寫眞は初日夜の觀覽者）

三南地方を視る（十） 一記者

統營は南方の港邑である。戶數四千二百人口一萬九千、大正六年六月指定面となつた。電燈あり水道あり、水道は自然流水式で工費十八萬七千圓、大正十三年三月末竣工にかゝる。面の歲入出豫算は五萬四千圓であるがその內歲入の部で使用料及び手數料が三萬一千圓とあり、賦課金が一萬九千圓だから大部分この二項で面の歲出はまかなはれてゐるのである。使用料および手數料で世帶が張れゝば結構な話だ。

統營は裕福

總じて統營の地面には窮乏の色なきのみならず、住民活氣横溢する。左に會社および組合を列記する

會社	資本金
統營同濟（合資）	三萬圓
統營漁工（株式）	五萬圓
朝鮮製網	三十萬圓
統營電氣	二十萬圓
統營海運	十八萬圓
釜山水產會社支店	二百萬圓
統營精米	十萬圓
統營煙草元賣捌	十二萬圓
統營劇場	二萬圓
統營土地	二萬五千圓
久原鑛業	七千五百萬圓
合資會社服部商店	[illegible]萬圓
統營無盡	三萬圓
統營共同漁業	十八萬圓
國際運送出張所	一千萬圓
統營沛鉾同業組合	
統營食料品販賣組合	
統營鹽網漁業組合	

久留があるが今は話題にならぬとして株式會社の顯塞があつて土地會社があるのだから盛んなりといはざるを得ぬではないか。右の內官田信作氏の統營漁工會社即ち螺鈿細工所は近く解散と決定したと聞いた、惜いことである。補助をしてでも保護したいとの意見もあつたやうであるが、記者は此漆工藝に對しては少し違つた考へを持つてゐる。けだし補助を與へてまで保護しなければならぬ代物ではないからである。統營の海から貝がとれる、統營の山から漆がとれる、これを組合せて一つの工藝品を作る、甚だよい思ひつきである。けれどもそれが商業的に行き立つか否かは別に考ふるところなくてはならぬ、よい思ひつきなるがゆゑに直に商品化するとは限らない。獨立して行き立たぬとすればやめるより外はない。やめておしい程の工藝品で統營の漆工品はあり得ぬのだ。たゞしもう一根據を小さくして家庭の工藝にまで、個人の趣匠にまで閉ち込めるならば多分存立つであらうことを記者は信じたのである。よろしく道當局はそこに着眼しこの工藝を溫存せしむべきだ。

朝鮮製網會社

朝鮮製網會社は服部源次郎氏を社長とする資本金三十萬圓拂込十二萬圓の會社だ。取締役に谷本貫吉、兒玉勝一、柔木秀吉、監査役に寺岡謙吉、安藤利兵衛氏を擁し支配人水谷松治郎氏が必死の努力を拂ふのだが、不幸にしてかりして居る。明治四十四年二月長崎縣島原五右衛門の創設するところにして、古い歷史を有するのであるが製網如何にもおもはしくない。おもふに生産網の供給先を內地に求むるがため往々商權を逸し商品をあやまるのではないか。いづれは移入網の供給に待たねばならぬ朝鮮なのであるから朝鮮內で生産品を消化するが得策ではないか、うべなり服部氏の方針こゝに出て昨年四月より釜山販賣所を設置し全鮮に販賣網を試みたといふごとき頗る可である。しかして昨年中の賣上げ廿六萬圓、慶北を最多とし咸南北、全南、平南北、江原、黃海、京畿と臨路の路道いたらざる處なきにいたつた。これから次第に經營振興の段取とならう。

統營の貿易額

統營には有名な太閤堀があり、これが改修はすでに本府豫算に計上され進工中である。其處瀬戶の便宜を高める爲にはあらゆる努力を拂ふていとはず、それだけに原民は口を揃げ出入の船舶二千艘と大きく出るのである。三千噸に三千噸なりといへども運搬、荷物船で海を埋め多く含むことは申すまでもない。しかしながらさしもに裕なる良港でありながらその貿易狀況は（單位圓）

	移入	移出
對內地	三、四一四、三二〇	二、六四二、八一〇
沿岸貿易	三、五八八、三四〇	三、四〇七、八一〇

輸出品は鮮魚、鹽乾魚、鯖節、ひしこ、煎子、加工品、罐詰、木材、カーバイト、藥類、縫製品、飲食物を入れて鮮魚、乾魚、鯖節類、罐詰類、衣類、砂糖、煙草、鐵および鋼等であるが出すのは鮮內地へ直接取引を行ふことは右表の示すとほりであるけれども、入る方では釜山を經由しての取引多く、沿岸貿易、いひかへれば天然の良港のその、他港の厄介になるやうでは仕方がないといふべきである。サコき移出はみなぞつであるのだ。で鐵道の要望が起こる。

鐵道の爭奪

大邱から南下して晉州に至る、晉州から南下して泗川におよぶ、鐵道の自然は一氣三千浦へ下るにあらう、是あるかなといふので三千浦民は面磋立て直しに汲々、三院道路昇格を要望し一千町歩の水利組合認可を要望し、最後に市區改正を要望するのである。ところで統營ではさはさせじと泗川から統定してまづ統營に入れよと希求するのだ。一萬四千方里の半島地圖を按じて十里にも足らぬ統營三千浦間に鐵道爭奪戰を見れば小人島の爭鬪を聯想せしむるが兩面に取りては實に死活の大問題、彼れが三千浦に至りなば息の根は止められん、彼もし統營を訪はばいのちありとしもおもへずなど喧し合ふを聞き敬鼠はみなぎつてゐるのだ。

慶尚北道

勤儉週間 十一月十日から 勤儉美談募集

慶北道地方課では十一月十日より向ふ一週間第三回勤儉週間を行ふはずであるが目下その實行の參考資料として勤儉思想滿盛なる美談を募集中である。注意事項は九月二十五日限り字數二十行以內で締切後は同課で審査の上一等一人金側時計一個二等一人銀側時計一個三等一人置時計一個を贈るはず

駒井矢田選手東上

來る廿七、八兩日東京帝大コートで開催される全日本硬式庭球選手權大會に出場する大邱の駒井、矢田組は廿一日午後五時廿五分發列車で多數ファンの見送り裡に東上した兩選手は本社主催全鮮庭球選手權慶北代表として派へた手腕を有してゐる、矢田選手は大邱公立商業學校五年生で身長五尺六寸名籠球選手として夙に現れてゐる（大邱）

秋原蠶の近況

慶北原蠶所では目下明年度秋蠶種として業者に配付すべき原種を飼育中であるが同蠶の掃立は十一日より十四日まで四日にわたつて了し飼育狀態は一四、品種は一…

絹布精練仕上講習會

在來の朝鮮絹布は精練仕上の不完全のためこれが改良を促し織物の統一と共に品質の向上をはかる目的を以て慶尚北道產業課では左の日程を以て絹布精練仕上講習會を左記各所において開催するはず

九月 廿九、卅日 牽化
十月 二、三日 榮州
十月 五、六日 醴泉
十月 八、九日 聞慶
十月 中旬 尚州

たほ科目は初日が絹布精練の講義およびその實習二日目が絹布仕上の講習およびその實習にして講師は道より派遣さるゝはず（大邱）

コレラ豫防 活動寫眞

慶北道衞生課ではコレラ豫防並に一般衞生思想普及のため左記の通りコレラ豫防活動寫眞を映寫するはず（大邱）▲九月一日慶州郡下西▲二日同郡甘浦▲三日迎日郡長鬐▲四日同郡九龍浦▲五日同郡林谷▲六日同郡汝南▲七日同郡龍汀洞▲八日同郡二加里▲九月同郡組師里

慶尚南道

學生青年雄辯會

慶南青年團主催の學生青年雄辯會は豫定の通り二十日夜鎭海座に開催したが非常の盛會であつた、論題と辯士左の如し（鎭海）▲時代の苦悶 山本國太郎▲有色民族の黎明 山田健次郎▲不景氣に直面して 川原榮▲所感 江尻信雄▲輝かしき理想を一筋に求めよ 松尾信雄▲破資山口初嗣▲求むべき眞理を想ふて吾人の使命を述ぶ 淺岩作太郎▲マルサスの人口論 川長雄▲若人、大衆病 □□▲同胞の敬愛 林田佳▲吾人の使命 河野次郎▲商船學校の移轉に就て 森脇猛虎▲閉會に臨んで一言 岡野常

黃海道

問題の鐵條網 近く解決か

鐵道線路との交換約束が行はれないのに地主が業をにやし遂に鐵條網を張り交通を遮斷した沙里院物産陳列館の通路問題についてはこの頃有志者間で種々協議が凝らされて居るから近く何等かの方法で解決がつくものと觀測さる（沙里院）

沙里院電燈擴張

百五十キロワット發電機購入

西鮮合同電氣會社沙里院支店は燈火を普及して電燈電氣の根本趣旨を徹底し一面動力を供給して事業の勃興をはかる事は現在の沙里院にとり最大の急務とされ同院では開業後の收支豫算關係につき調究中であつたが十分にそろばんがとれるのでいよ／＼具體案を樹て二十日臨時議員會の諮問に附し議會では又實業協會幹部側の意見も參酌し種々討議の結果大多數で原案を可決したそれに見ると六萬五千圓の工費を殖やし百五十キロワットの機械を購入して現在の五十キロワットのものはこれを補充に備へる計劃である（沙里院）

咸鏡南道

市榮會を脫し元榮會創立 普校移轉問題紛糾の極か

元山普通學校移轉新築問題は移轉反對派と贊成派委員の間に府會議員が…

平安北道

新義州學校組合會議

出納檢査委員改選

新義州學校組合會議は二十日午前十一時から小學校で開始し組合出納檢査委員の改選を行つたその結果大熊字三郎、永井寬爾、野田勝次郎三氏當選に決し次で本年度經費の校舍設計につき一部變更の件を附議した（新義州）

學校長會議

平北道の公立學校長會議は二十三日から開催するその日程の如し（廿三日）訓示、指示事項（廿四日）打合せ事項（廿五日）同日より三日間講習會を開く講師は總督府木藤視學官で講習科目は國史

新義州給水制限

新義州府の水道は二十一日からまたまた時間給水をやらなければならないことになり、朝夕三時間づゝの給水に逆戻りした

滿洲

穀物大會員歡迎

穀物商組合は九月廿七、八兩日安東縣で開く滿洲穀物大會出席者約三百名を公會堂に招待し歡迎會を開くはず（安東縣）

安東輸組役員會

輸出組合は二十日午後六時からみれで役員會をひらき豆粕滯貨對策實施問題其の他を協議した

酌婦の窃盜

安東縣三番通羊溝地遊郭吉野樓酌婦花奴（二二）＝假名＝は情夫に逢へぬ辛さに惡心を起し新義州某紙會社員の宅に忍び入り衣類數點（時價約百八十圓）を窃取したこと發覺取調べ中（安東縣）

競泳大會

安東運動會支部では二十一日朝十時から六道溝のプールで本夏最終の競泳大會を催した（安東縣）

地方集會

▲國部七四聯隊長新任披露宴 二十三日午後六時から咸興の官民有志を將校集會所に招待新任披露宴を催す

地方人事

▲津田大佐（飛行第六聯隊長）二十日京城へ二十二日歸還
▲舟越掛四郎氏 二十一日朝釜山通過鎭南浦へ
▲松井少佐（參謀本部付）二十日夜家族同伴釜山通過東京へ
▲山口昇氏（龍井海關次席幫辦）廣東省三水へ轉勤を命ぜられ近く赴任の筈後任は天津より木造徳男氏が來任すると
▲増澤茂氏（鮮銀龍井支店長）十九日龍井發京畿及內地方面視察の途についた
▲米田定治郎氏（新任城津驛長）廿四日咸興赴任の筈

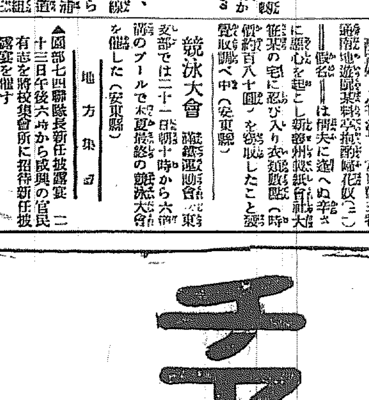
清腦新劑
チエヤー
十年も若返えりし心地すなり
頭痛即効
頭腦明晰
精力絕倫
全國有名藥舖にあり

之れだ！之れだ！
年來渇仰の此の靈藥頓服只一回で十年も若返えりし

本舖 合資會社 松內楠陽堂 京城府

鮮鐵忠北線の忠州停車場問題

敷地寄附ごてつく

鮮鐵忠北線清安忠州間延長工事はいよく〜來年一月起工さるゝ事はつたがその後會社は内訌、重役交迭問題から公表した處であるが今度こそは一般の側勢より見ていつもお流れの前例を破り恐らく現實するであらう、かく起工間近になるにつれ問題

最終驛 となる忠州においては停車場問題を繞へて多少紛糾を醸めてゐるがそのうち結末のつくであるはずの停車場敷地寄附問題の風が今となつて又ごてついてゐるやうである元來この問題は大正十三年林知事時代に同地繁榮會が主となり關係四郡聯盟して鐵道速成を條件として會社に敷地三萬

三萬坪 問題に關した際一行中の要請後が同地有志連に停車場敷地寄附などは心配無用と大きく出て大會社の態度を示した事もあつた、その後繁榮會において敷地の調達につき種々協議を凝らしその結果速成を條件としての約束を三年も引延ばした今日いま更契約の履行の要もあるまいと一方重役の意響もありかたく〜寄附

せぬ事に決定し委員は上京して會社に對し取消の了解をもとめ、かくて問題は打切りとなつた、この敷地寄附問題は最初の出た時は地價坪六十錢見當であつたがその後騰貴して三郡内外を唱へよつて三萬坪といへば相當多額の金額にのぼり寄附金額當ても問題の初めは驛を同じうする五郡の連盟にて負擔する事となつてゐたがその後歳月を經て京畿道等の反對

最初の 關係郡はこゝに足並不揃ひとなり、かつ氣拔けとなつた今日過重の寄附負擔は到底思ひも寄らぬ事となりな程鐵道の出來が鐵道速成を條件としたので役上の關係で會社も强いこれを了とせねばならぬ情勢となつたのである然るにこゝに忠州郊外の史蹟地四萬五千坪を驛口に當たつて

史蹟地 につき道路の公示によれば同地の排下げにつきては引張り屋の形で學校組合、面および官鐵道もみな各種各樣の理由で拂下申請を出してゐる鮮鐵の申込みについては停車場豫定地とは全然方向を異にしてゐるやうであるから之は考へものであるその他については深甚考慮中である右等の次第で拂下げに對する當局の腹は那邊にあるやは不可解で果して鮮鐵に歸まるや否やは頗る疑問である

（これのみ特記）の有地ありこれに對し鮮鐵より約三萬坪の代償として拂下げの要望を掲げて當局に迫つてゐる由であるが一般には製して之は大會社としての傲慢であるが頗る疑問とされ或は一部繁榮會の策動ではあるまいかとも噂されてゐる右の問題の

京畿道

仁川に又赤痢

一家三名罹病

仁川府濱町一ノ七宗鍾淑方二十六才ほか一家三名は廿日赤痢と決定、又花房町二ノ九關村藤次郎(三)は同日腸チブスと決定した仁川警察署管内における八月廿一日現在の傳染病患者は

赤痢十五名▲腸チブス十五名▲パラチブス卅二名▲ヂフテリア一名▲猩紅熱卅六名▲合計八十九名

海員養成所

引越を終る

仁川に移轉する海員養成所長井上俊治氏は廿日夜仁川郵便局樓上階に仁川官民と會同でおもなる官民六十余名を東洋軒に招待した、兩氏の挨拶に對して吉田會頭の謝辭あり會頭は

海員養成所の移轉は止むを得ざる事情によるものとはいへ仁川としては誠に遺憾である、かし朝鮮は數千哩の海岸線を有することでもあり將來海運業の發達に伴ふて養成所の施設を必要とする時期が必ず來ると思ふその際には仁川の爲めに出來得る限りの御盡力を乞ふ

と希望し九時半散會した、井上所長以下職員家族等は廿二日午後八時五十五分仁川驛發列車で一路新任の途についたが何しろ仁川に馴染の深い人々だけに驛頭は見送りの官民でゴッタ返した、養成所の移轉はこれで完了した譯である

福岡縣人會

仁川の福岡縣人會は二十三日（月）尾島遊園臨會に於て仁川の大阪館において家族慰安會を催す事に決した、同縣人はふるつて參加せられたいと

母親は泥棒

娘は女學生

この頃仁川署に擧げられた龍里一四一果物行商崔相守(四三)といふ女泥棒は其娘某子を見て置いて夜忍び込むといふ手口で府内を荒し廻

つてゐたものであるが家宅搜索の結果妻の臓品を發見した、彼の女は十七日夜九時頃外里一七〇反物商文洪俊方の炊事場に忍び潜伏し家人が寝静まるのを待つて反物五反、手提金庫（合計六十六圓）を窃取したことを自白しなほ犯罪の動機は可愛娘を京城の女學校に通學させるためであると涙ながら申し立てた

銀水の經營

楠本氏が繼承

仁川の一流料理屋銀水は多年楠本藤吉氏が經營を擔任してゐたところ今回同店有志連加米家から一切の經營を繼承し獨立經營することになつた、右につき楠本氏は廿二日午後七時から重なる官民數十名を招待して盛んな披露宴を催した、銀水は今後一層設備を改善し調理その他においても客の嗜好に適ふやう出來る限り努力すると

全羅南道

民間有志懇談會

全羅南道知事は民意暢達の趣旨により光州郡内民間有志の第二回懇談會を二十日午前九時から光州小學校講堂にて開催出席者四十余名午前道知事より開會の挨拶あり石知事は昨年第一回懇談會における四十二問題につき一々その後の經過次いで松汀里商會に氏より種子の改良、思想問題につきて。鄭氏より駐在所を分署に昇格宿泊銀行出張所昇格等松汀里驛坊面、木浦面、東谷面、孝泉面、西倉面、林谷面牛峙面、河南面、大村面長より各要望あり光州面より松田氏女學校を地方費に移管の件丁氏より人和繼して重要をなす北殖銀土屋氏より公設グラウンド設置の件鄭氏より全南大學設立、地方銀行の吒、鄭角氏の下水道倉品氏より補助金の件占野氏より工業學校醫學專門學校助産婦養成復活等の要望出で午後三時散會した（光州）

光州の大雷雨

廿一日午前九時二十分頃より大雷雨あり大雨盆をくつがへすが如く約三十分の後小やみとなつたが午前十時まで雨量の觀測によれば雨量三五、一ミリなりこの時光州の西北無等ヶ丘方面より須留部町鐵道里方面にかけて暴風起こり生徒會館の屋根瓦を落し附近のト

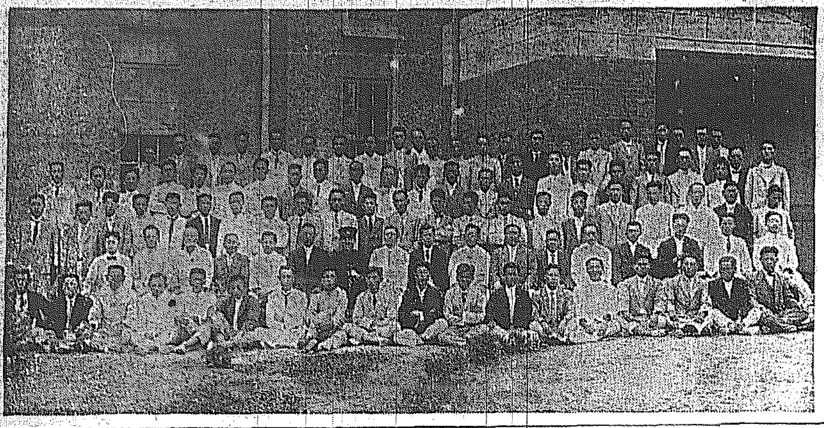

江原道地方改良講習會卒業式 十九日午前十一時から春川道廳會議室にて擧行した卒業生は八十八名である寫眞は當日の記念撮影（春川）

咸鏡北道

タン屋根を吹き飛ばしたが人畜には被害はなかつた（光州）

穀物業者協議會

咸北穀物業者協議會は十九日午前十時から清津商工會議所で開催穀物大豆の格上げその他につき協議する處あり正午散會したが出席者は清津九名、雄基三名、會寧五名、鏡城五名、明川二名、吉州二名、城津三名、間島一名であつた

全羅北道

群山の湖南庭球大會

東亞日報の朝鮮社主催湖南庭球大會は廿一日午後一時から群山小學校で三上、鹽谷、山浦三氏審判の下に大田草野組、群山金本組によつて試合開戰したが出場選手は全州、裡里、論山、金堤、大田群山で五十余組に達した、大田高須々木、石塚組も出場し非常な接戰を演じたな仕優勝候補大田の辰巳、渡邊組が群山の丁・趙に惜敗せるなど番狂せを演じ觀衆熱狂したが三回戰を以て終幕閉戰した三回戰の戰績左の如し（群山）

三回戰

群山（朴・李）四―一群山（水谷・松田）
群山（原・井）四―二大田（澁谷・田口）
群山（趙・金）〇―四大田（草野・原）
群山（丁・趙）四―三大田（辰巳・渡邊）
群山（佐・林）〇―四群山（金・金）
大田（浜・津）四―〇論山（金・永）
論山（楠・藤）〇―四群山（金・錫）
論山（裴・裴）〇―四全州（指山・杉田）

忠清南道

産業宣傳講演

忠清南道においては知事以下參與官内務部長その他關係課長出張し道内務部にて産業宣傳講演を行ふことゝし第一着として去る二十日午後一時より公州錦江館にて郡内各面長、公職者その他有志六百余名を召集し高山公州郡守の開會辭をはじめ南宮參與官の『農業の振興を期し地方有志に望む』との演題並に関農務課長の『産米增殖の大要』との演題等にて各一時間以上にわたり産業の講演を吐き滿場の聽衆をして多大の感銘を與へ午後五時頃盛況裡に無事閉會した（公州）

祝朝鮮博覽會

平安北道廳

食堂員一同

鴨綠江輪船公司

多田商會本店

多田林業合資會社

多田榮吉

群山木曜會

群山米穀商組合

大邱商業會議所役員

會頭 張稷相	副會頭 加藤一郎	副會頭 森清吉	常務委員 李愚震	常務委員 檜垣伍狼	常務委員 眞弓忠	常務委員 紫垣七郎	常務委員 和田淸十	常務委員 原田昌士	特別評議員 伊藤吉三郎
特別評議員 若林誠助	特別評議員 李章雨	評議員 酒菊之函	評議員 韓翼東	評議員 吉原重太郎	評議員 森崎鹿松	評議員 小山福松	評議員 木下源藏	評議員 李柄學	評議員 難波幸作

新城、木村兩博士の學術講演

京大教授新城博士と緯度觀測所長木村榮博士の學術講演會は本社主催、朝鮮教育會の後援で廿一日夜八時から本社來賓室で開會、何しろ斯界の兩權威の講演なので、會場は智識階級の聽衆でギッシリ一杯の盛況であつた。定刻本社松岡副社長の開會の辭があり、新城博士は『自然界の研究』に就て通俗的に一時間半に亘つて講演し、木村博士は『地球の運動に就て』專門的に一時間半に亘つて說いた。閉會は十一時半。（寫眞は新城博士の講演）

『エッキス』光線の話（上）

朝鮮總督府醫院レントゲン科　醫學博士　鈴木元晴

『エッキス』光線は西曆一八九五年今から約卅三年前丁度明治廿七年にドイツ『ウルツブルグ』理科大學のウイルヘルム、コンラード、レントゲン理學博士によつて發見せられたものでありまして氏は大正十二年二月十日に七十八歲の高齡を以て萬古不朽の科學の發見者としての榮譽を擔じ永久に眠られ旅に立たれたのであります

『エッキス』光線はこの發見以來非常なる研究の結果各方面に非常なる發展と興味を以て日に月に應用せられまして今日の如く醫學には必要缺くべからざる器械となつたのであります。現今一般に發見者たる『レントゲン』博士の名譽を永久に傳へる爲に最初の內『エッキス』光線と稱してをりましたのを各國學者が期せずして氏の名稱を附して『レントゲン』線と稱する樣になつたのであります

そのゆゑに『エッキス』光線といふも『レントゲン』線といふも同じでありますが現今では一般に『エッキス』光線を『レントゲン』線と稱し、病院で『エッキス』光線を取扱ふ所を『レントゲン』科と稱してウイルヘルム、コンラード、レントゲン博士の功績を追想してをるのであります

所が時々『エッキス』光線と『レントゲン』線とは、どういふ意味があるかといふ樣な質問を受けることを御承知願ひたいのでありまず、又時には飛んでもない間違ひをする人があります。

これは『レントゲン』といふ言葉が一寸いひ現しにくい關係でもありませうが『デントゲン』などといふ方があります、これは電氣を用ひるもの、『デン』『レン』と語呂が似てをるために電燈（デントー）と思ひ違ひをしてをられたことゝ思ひます、はなはだしいのは昨年でありますか私の所へ參りました患者に『ラクトーゲン』科と書いてありました、これは皆さんの御承知の粉末牛乳の名前であります語呂合せの樣で間違ひもこんなのは實に徹底しております

さて昨今では『レントゲン』と申しますと誰でもがすぐに醫師の診察に用ふる器械と思ふ程、あまねく知られております、それだけ又廣く行きわたつて診療に用ひられております。それでわれ〳〵がこの器械を用ふる場合に診斷と治療の二つの目的に使用しております。診斷、治療共に病院の各科に關係を有しておりまして、どの科にも必要な器械でありますから『レントゲン』の診斷、治療と申しましても仲々範圍が廣い、限りある紙面で述べる事は困難であります、從つてこゝにはどういふ事で診斷が出來るかといふ事を分り易く述べて見たいと思ひます

『エッキス』光線は色々の物體をすき通す力があることはすでに御承知のはずでありますが物によつてそのすき通る程度が違ひます卽ち同じ金屬でも『アルミニューム』のやうな輕い金屬はよくすき通るが鉛のやうな重金類はすき通らない。いひかへれば密度の少いものはよく通るが密度の多いものは透過し難いのであります、從つて密度の少いものは透過する爲に『レントゲン』線をてらしても影がうすい、密度の多いものは『レントゲン』線が透過しない爲に影があつい、卽ち『レントゲン』線は同時に二つ以上の密度のちがつた物體を照射した場合には必ず密度の差に比例して濃淡の陰影の差を生ずるものであります

開城德物山と巫女

開城　川口羊將

開城の南一里ばかりの所に德物山といふ山がある。その又南に中臺山といふ連峰が群立して、左側に一の孤峰が天空に突として聳え岩石の多い山腹に少しばかりの雜木生え多などの落葉の時にこれを眺めば老婆の頭に髻をさしたやうな恰好をしてゐる。これが卽ち德物山で開城府の女の山の一である。この山は元德積山ともいつたそうで古くは德積山城があり烽燧臺もあつて今も猶その跡が殘つて居る海拔約五百九十尺位しかないけれ共登る路は一寸峻くかつ岩路で一寸行きの路を登臨すれば晴天には京城の北漢山など見え臨津、禮成江より江華島方面雙峙に入り形勝雄大である。

この山、名を德物山といふが德物は德勿で（トンムル）と讀み、又德水に通じ昔德水縣の管內であつたから名を得たのであるか、或は德水縣の名はこの山名から起つたのであるか孰れかだらうと思はれ、『高麗史』等の史料を遡るが縣に德水縣治を楊川に移したがその縣主の邸址は卽ち山の麓の下の邨里にあるのである。

さて山の頂上は誠に狹く千疊もあるかなしかのでこぼこの地面だが、その狹い處に密集して四十戸の部落が自由に推しにならびその道路は石段をなして上下するがこの部落を山上洞と稱するのである。中央の一棟高いと思はれる所にはいはゆる德物山神宮が鎭座おわしまして竹城の都の缺款を寄進の書いた額を揭げてゐる。この祠堂の區域は長い塀を繞らし一方に門ありてこの內庭と相通ずる。堂は三間二面入母屋づくりの屋根であるが昔は全部瓦を以てふき結構美觀を極めたそうだが後年火災にかゝり純銅の五年五月これを重修した者で今は昔のようでなくなつたと、ふて居る。內部には高麗末世の忠臣崔瑩將軍夫妻を祭り木像を安置しその側らには種々の木像やら銅像やら並べ祈禱の校織とし銅鑼の音祈禱の際日として絕ゆることがない。そしてこれ等の祈禱を業とする巫女の數がこの山上洞四十戸の內七戸あるそうだが昔はまだ〳〵多かつたであらう。この四十戸の部落民は表向きの生業は農だが裏向きは大半祈禱者の散財を以て生活の糧として居ること勿論で參詣者が多いのである。であるから山上には宿屋もあり飲食店もあり牛肉でも豚肉でも鷄肉でも又これをもる器物の調度器具潔なことはとても田舍の宿屋のおよぶ所ではない。然らばその祈禱料は何程かといふに、貧富によつて一定しないが巫女一人につき數人一日に二三圓から十圓以上におよび富者は往々數百金をなげうちてくいない。ゆゑに巫女等の生活は經濟な者であり又附近の客主（宿屋）などはこれ等の亡者によりて生活は立ち行くので此部落の四分の三は客主をやつて居るといふ。

巫女等は何ゆゑにかくの如く崔瑩將軍を祭り上げて崇拜とし又信仰は巫女に何等の功德ありてその信仰を得たか解せられないことであるが、元來巫女等は高麗佛教の盛んなる時にその余勢を得て生活して居た者が本朝に至りて排佛毀釋と共に巫女等もその余勢で絕え從來の鬼神信仰が淫祀として儒士の排斥を受けてその立場がなくなつたので李太祖の爲に悲慘の末路を遂げた崔瑩將軍の人格的壯烈に崇敬同情すると共にその祭祀を名として儒士等の排斥より脱れこゝに鬼神信仰の命脈を維持したものであらう。

露支兩國人の結婚 規定章程を發布

【ハルビン特信】ロシアと境を接する黑龍江省では自然兩者の結婚が行はれるので省令を以て左の如き規定を發布した。

一、露支兩國人の結婚せる時相手は支那の國籍を取得す可し
二、結婚に際しては正式に媒介を定め、官署に屆出づべし
三、成長せる子女は必ず支那の學校に入學せしむ可し
四、其の夫死せる時は未亡人は其の遺產を繼承す
五、子女無き者に互に給與するものとす

學藝界

◇番傘川柳例會　九月四日午後七時から南大門町內某會所で　その第一回を開く。宿題『番傘』三句（路頭子選）八月三十一日締切、投句は本町二の一一〇京城番傘川柳會、席題當日發表賞品計十等まで（會費三十錢）
◇綿童房小集　短歌、歌、日想子左人ほか二三名訪問、小句選を開いた、廿二日。
◇李英一氏（畫家）市內南山町美術俱樂部で帝展出品製作中。
◇山田新一氏（同）西鮮方面旅行中のところ歸城。
◇八谷賀坡氏（俳人）京城日報を辭し咸興新報へ入社、廿三日夜出發赴任
◇大塚猶歌氏（同）二十三日退城木浦へ。
◇有馬草歩氏（同）咸興自宅より道に返及ぶ日照草となりに島一句。

末刀氏送別句會

コウカ吟社の創設者、今日まで舳み育てられた末刀氏を囲んで盡きぬ名殘を惜んだ　……布尺居にて……

白蝶のひつそりかんと遊ぶ哉　慈劍
牧師夫人一重帶して激ましう　碧蹊
夏帶の同じ柄なる二人かな　芦城
片寄せし南瓜の蔓や赤蜻蛉　方外
參道の廣場となりて蜻蛉哉　布尺
夏帶を足爪立てて締め終へし　末刀

湖南吟社（大野風骨選）

花園に立てば聞ゆる瀧かな　陽水
花園に出したる床几哉　しげし
みな白く見ゆる月夜の花畠　落精
花畑ありしがまゝの借家哉　飛山
句作人月の花園を一巡り　燕子堤
花畑の中に忘れし暇かな　冷味
其中の人ジヤボテンや花の陰　南斗
花園や石に揃げる洗濯器　不倒
花畠水やる人の潮落かな　虹果
花園に鍋からげ立つ主かな　四湖
二度咲の撫子盛かる花畠哉　南浦
花畑やタベ明りの側二つ　十亭
訪ひ花園めぐりの盛にして　柳水
秋近き面に蹲りて咲けり花畠　頭夜
山鍋のまゝ花畠に下りけり　風骨

新幕明星楠會（白堊城報）

潤砂に砕かみ喰る如くもり　一山
彈ほつ〳〵花ちる居る剛の庭　白堊
扉戸はしく虫明りなり朝顔　白水
鴉くもり近き蟬の聲しまる　瑠水
露下りる莖びんとして畑道　孤芳
俥發も日性ばかり通ふ道　冝星
西瓜とる心しづけき朝の畠　城洋

映湖吟社（鍾山白水選）

食欲の窓に吊すきりぎりす　白水
きりぎりす聲に影して遠く哉　耕村
照りきて草に落るきりぎりす　淡水
きりぎりす聲きしきりぎりす　喜艶
病室を病みて鳴くきりぎりす　石雨
鉢に落つる夕日やきりぎりす　鍾山

日文苑課題

短歌　題　濱　一人五首、用紙半紙　尾上柴舟先生選
川柳　題　宣傳　一人五句、用紙半紙　井上劍花坊先生選
俳句　題　秋雜詠　一人五句、用紙半紙　高濱虛子先生選
締切　八月三十一日
會報　短歌、川柳、俳句共五人以上の會合に限る。一人三句以上並記のこと（編輯局選）
注意　雅號、住所姓名明記、京城日報社文苑係宛

新らしい出版物

手藝品製作法全集　藤井達吉著

本書は雜誌『主婦之友』が前後七年にわたつて揭載した家庭手藝品の製作法をまとめ（一）刺繡應用の手藝品（二）染色應用の手藝品（三）革細工應用の手藝品（四）木彫と彫刻應用の手藝品（五）金物細工應用の手藝品（六）紙細工應用その他の項目に分けて丁寧に說明してある、しかもすべて素人に容易にできるもののみを取扱つてゐることを特色とする（二圓　東京神田駿河臺主婦之友社發行）

昭和公民辭典　花岡敏夫博士監修

政治行政司法法制自治運用及公私經濟社會問題及社會事業經濟産業及相場新聞等の用語及普通外來語その他社會生活に關係の密接なる用語等を漏らす處なく字音假名遣は發音のまゝに從つてアイウエオ順に配列し、索引は音訓兩引、總畫引の二種を附し卷末には除籍員選擧法を附錄してゐる。新しい民衆語の解として理想的の冊子（一圓八十錢　東京神田區一ツ橋通町文泉社發行）

◇愛兒の身體檢査と精神檢査（佐藤鑑三著）天賦の能力に特異性はあるにしても子供は或る程度まで天才的である、その正しく伸びる力、大なる力の芽生を保護し培養しなければならぬ母たるもの〻心得べき教育上の智識を提供しその活用を自由ならしめてゐる。母の讀本の第二輯（一圓三十錢　東京東京堂書店發行）

神田區表猿樂町南光社發行
◇川柳きやり（八月）塚越米亭氏の編輯する川柳雜誌、句と文章共に豐富　北五錢東京市四谷區寺町六五きやり吟社▲生光（七月）俳句雜誌　北五錢　東京牛込市谷本林町共發行所▲俳句と感想（八月）矢田插雲氏が主宰、味ふべき句讀むべき文章潤澤……五十五錢　東京本所向島請地町共社▲文藝世界（夏季增刊）通俗實用住宅の風圖號……本號六十錢東京日本橋區本石町何文館▲子友之友（九月）尋常一二年以下の兒童の課外讀本……四十錢　東京市外雜司ケ谷上り屋敷婦人之友社▲映畫ファンの伴侶……二十錢　大阪北區梅田新道太平ビル共社
◇朝鮮（七月）諺文十五錢　京城府鍾路町三丁目朝鮮印刷株式會社▲女性に捧ぐ京城並木町京城衆教婦人會▲ウーマンカレント（八月）卅錢東京牛込若松町一〇五ウーマンカレント社▲法輪（八月）五錢釜山西町一丁目天晴地明會▲諸經之醫界（八月）北五錢京城本町二丁目共社▲株式世界（八月）卅錢東京下谷區清水町共社▲金剛（八月）十錢京城若草町朝鮮曹洞宗布教師會▲國家新報（八月號）東京下谷御徒町三丁目共社▲健發生活（八月號）神奈川縣足柄郡小田原町自彊發會▲淨明（第八號十錢）京城本町三丁目開教院▲人社年報（五十錢）東京神田區西紅梅町十二我等社▲日本印刷タイムス（四五號）大阪市港區市岡町共社▲東洋皮革新誌（七）號卅錢）大阪東區內淡路町二丁目共社▲朝鮮經濟雜誌（七月）五十錢京城長谷川町京城商業會議所▲水原學報第北発第一號）水原高等農林學校々友會

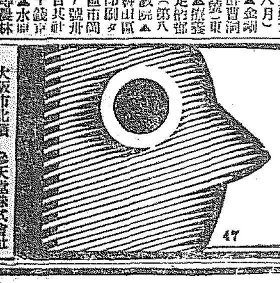
トラホーム　のぼせ目　其の他一切の眼病にキヽメ第一
大學目藥（ダイガクメグスリ）
醫學博士河本重次郎氏　醫學博士小山龍德氏　醫學博士　推奨
四十錢より一圓まで
大阪市北濱　参天堂株式會社

のぼせ易く　肩が凝り　血壓高き方は　野菜食を攝り　肉食と飲酒を避め　然して便通をよくせねばなりません
クセニナラズ　よくつうじる
健胃丸（ケンヰグワン）
は中風の豫防にも賞用されて居ります
大阪市北濱　参天堂株式會社

痔疾病者の福音
ドンナ頑固な痔疾でも必ず快癒する
痔の病專門靈藥
印守田痔劑
印守田痔膏
【効能第一】
御求めの際は必ず旭標に御注意の上　ニモリタヂノクスリと　御忘れない樣に御願します
本舖　守田　天命堂

優等清酒　登錄商標　馬山・釜山　原田吟造
京城大和町　若松支店　鍛冶酒店　本局二〇一番
京城黄金町　大脇酒店　本局二二九九番

內科　胃腸病　石川醫院
京城明治町二丁目公設市場前　電話本局三三九〇番　三五五九番

內科胃腸科　精神經病　北島醫院
京城本町四丁目百五十五番地　電話本局二三七〇番

洋鐵鋼、鐵道、船舶　土木建築材料　パイプ、機械、工業用附屬品
角野商店
朝鮮釜山府本町二丁目

驚クベキ産卵ト育雛成績
T印　粉末完全配合飼料
（商標タイムス　代理品）
東洋畜產興業株式會社

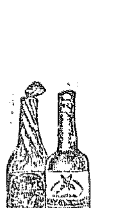
疲れを癒す　水泳後の一杯
ヘト〳〵に泳ぎ疲れて歸る時　天幕に待つ蜂ブドー酒の一杯の如何に懷しきことよ！　げに血の循環をよくし氣分を爽快にする同薬の一杯なればこそ……
蜂ブドー酒
發賣　近藤利兵衛商店

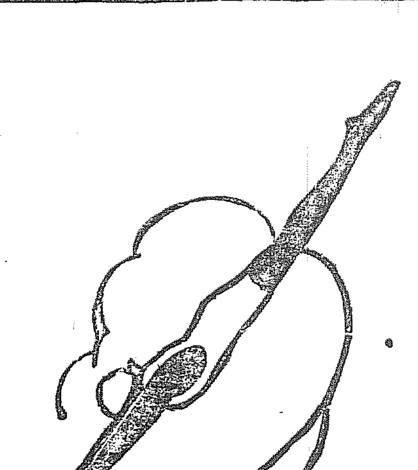
酷暑の倦怠と疲勞に──備へよ！
明治リボンキャラメル
明治製菓株式會社

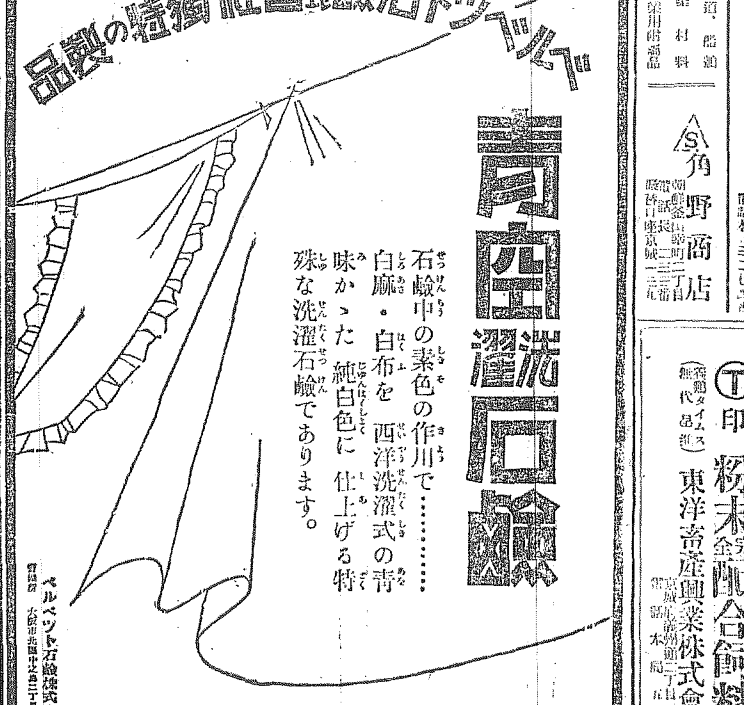
ベルベット石鹸株式會社獨特の製品
青箱洗濯石鹸
石鹸中の素色の作用で……白麻・白布を西洋洗濯式の青味かゝた純白色に仕上げる特殊な洗濯石鹸であります。
ベルベット石鹸株式會社

天下ノ絶景金剛山
金剛しるこ
松ノ實ノ

京城一のカステーラ
鶴の子
長崎屋

解し難き支那側の態度
きのふ發表された 帽兒山事件の顛末

本年七月勃發した帽兒山領事分館設置に絡る日支官民間の紛擾に關しては日支國交上重大なる影響をおよぼすことをおそれ當局はこれが報道を一切禁止して居たが廿二日午後三時左の通り發表された

我政府は對鮮國境鴨綠江對岸地方における鮮支貿易の發達增進のため安東領事館分館設置の計畫を進め、すでに二年以前議會の協贊を經たが當時支那政局安定せず、北京政府及奉天省政府は殆ど常に險惡の關係にありて、開館に關する支那側との交渉成立の見込がなかつたので、暫く之が交渉を差控へ、徐ろに時期の至るを待つてゐたが、本年になつて幸北京奉天共に同一政權の下に統一されたが三月北京政府に申込み外交部も格別異議を唱へなかつたから帝國政府は分館主任以下の任命を繰り之等の人々は東京出發朝鮮中江鎭において命を待つてゐた

支那側から 突然異議 前言を食む

然るに支那側は何ゆゑかその後突然異議を唱へ出し遂に從容を與へないばかりか分館主任は知事に命令を求めんとし帽兒山に赴き、其の證明を携帶して居るにも拘らず、支那側は暴民を使嗾し、分館主任一行に對し暴力を以て退去を迫り分館假定家屋を破壞するに至つた、依つて帝國政府は右支那側の暴状に對し嚴重抗議を申出、其の說明を求めつゝあつたこの時偶々本年七月下旬以來中江鎭地方に於て駐屯軍の定期演習があり支那側は恐らくこれを右分館設置問題に結びつけ、武力を以て迫るものとなし、排日宣傳の材料に利用して居るが演習は每年の例にして開館とは全然關係がない、又武力を以て開館を迫るやうなことは全然ない

佛國の山火事 百五十哩に亘りて擴大

【パリ廿一日發】フランス南部リスエラ地方の山火事は益々猛威を振ひマルセイユよりメントン市に至る約百五十マイルに擴大し五萬の消防夫消火に努むニース、シニヨール、センボーラン、フオレー等の大小都市猛火に包圍され外部との交通杜絕した

戰の日は近付く 偲ばるゝ肉彈戰
各地の強剛すぐつて七チーム 霸權は何れに落つ?

半島百萬のボールファンがしびれを切らして待ちこがれてゐるわが社主催第四回全鮮野球爭霸戰もよく〳〵あと一週日を出ぬ間に接迫したが、選ばれて榮えある大會に出場する

◇…各地 代表チームは十九日擧行された鐵路豫選を最後に全部豫選を終り夕刊所報の通り七チーム出場することに決定した卽ち前年度霸權保持者龍山鐵道俱樂部、中央前年代表本年出場權保持者龍山鐵道、中央代表遞信局、西鮮代表平壤鐵道、北鮮代表オール元山、嶺南代表釜山鐵道、湖南代表オール全州の七強が參加出場することになつた

◇…今回 は第一回大會からの出場チームは遞信だけで第二回からの花形のオール全州昨年から出場した龍山鐵道釜山鐵道の外にオール元山遞信局の新鋭を加へ平壤鐵道は第一回に出場して以來二、三回は豫選に敗れてうらみを呑んだあとをうけて久しぶりの出場であり大會の壯觀を思つただけでもファンの血は躍り湧くを禁じ得ないであらう、なほ

◇…組合 せ抽せんは二十三日午後四時から各チームの代表者または代理人立會の上、本社樓上で行ふことになつてゐる、籤をひくものは果して誰、しかして最後の榮冠をいただく者はまた果して誰、日に〳〵ファンの興味はたかまりゆく

全大邱は棄權

既報の通り慶北代表として大邱チームが出場することになつてゐたが大邱チームは突然廿日付郵書をもつて檢事監督より內地遠征を理

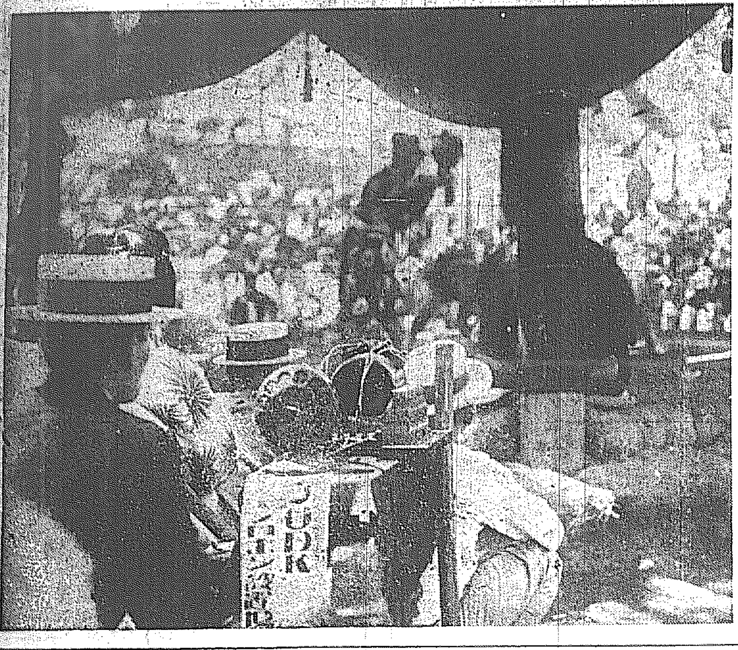

御手釣の魚に舌鼓を打たせらる
上高地の秩父宮殿下

【上高地電報】秩父宮殿下は廿一日午前六時半御起床先づ溫泉に朝湯をとらせられて快晴の空を遡る穗高連峯を前に山の御朝餐をとらせられた、此日一日は御休養の日に在らせらるゝこととなり、殿下は御靜養、後藤山岳智長矢澤米次郎氏を案內に供奉の人々を從へさせられ、明神池御探勝に向はせられた、殿下は山男の漁へ來れる釣竿を以て、イワナ釣りを試みさせられたが、やがて一尺近きイワナを釣り上げられ、御興深く拜せられた、それより殿下は矢澤氏の御說明で上高地一帶の地勢高山植物等につき御研究になつたが、御晝餐には御手づから釣り上げられたイワナで、舌鼓を打たせられた、かくて一旦午後三時頃淸水旅館に御歸還、更に夕刻にけ御輕裝にて田代湖を御散策になつた、明廿三日はいよ〳〵穗高御縱走の途につかせらるゝはずである

府の車輛檢査

京城府では本月十五日から廿日まで車輛檢査を施行したがその成績によると、檢査したる數は自轉車九千五百九十八臺中九千二百五十臺人力車千九十四臺の內九百八十臺荷積車四千三百八臺中三千三百六十三臺牛馬車四百八十臺中四百五十臺でこの內無鑑札のもの二百二十臺と規定以外のもの八百九十三臺を發見したので規定の鑑札を交附した

メートル協會で『要覽』發行

メートル法實施徹底に大馬力をかけて居る朝鮮メートル協會ではいよ〳〵街頭に出でる第一步として各家庭のメートル普遍化を目標として簡易メートル法便覽といふ小冊子を發行することゝなつた內容は商工省が內地において同樣の目的で發行した小冊子に京城師範の山野敎諭の執筆になるメートル法と敎育等を加へて約六十ページにわたり頗る通俗的にかつ完璧を期したものである

優美な參加章

來る廿八日から三日間にわたつて行ふ本社主催第四回全鮮野球爭霸戰第一日の開戰を飾める入場式に列する出場選手の榮譽を表彰しかもこの出場を永久に記念するための參加章を各出場選手に贈ることになつた、この參加章は縱五寸橫一寸五分の紺の鍋地に中央に額に色わけで各チーム名を記し金字で年號と本社マークを入れ兩端にきれいな紅白のリボンこれを飾りメタル中のクサリによつてまた兩端から野球ボール型の銀色のメタル中央に來つてさがり、誠に優美かつ好の參加章でありかつ永久に輝く參加紀念章である

とてもまづい極東大會競技場
中等學校級のもので まるでお話にならぬ

【上海廿二日發】二十一日到着せる日本選手の監督竹內、奧脇等の各氏は直に競技場たるパイオニアフキールドに赴き約一時間にわたり檢分をなした處設備の點に關しては廿二日支那側と交渉するはずであるが兩氏は左の如く語る

トラックの地盤は割る固いが之は修理が出來るであらう、併しコースが狹いのでセパレートデレースをすることは餘程六ケ敷しいハードルも都が狹いので之は全然取り潰へさせる積りであるが全體に地盤が惡く感じがよくない、日本の中學校級のグラウンドとしか見へぬただフイルドの方は芝生が滑かで之は差支へないと思ふ

觀光團第四班 東京着

本社朝鮮博觀光團第四班は廿二日一同元氣旺盛で着京した旨電報があつた

消防署の水泳漕艇大會

京城消防署では先般來より漢江神港において水泳部に精鋭練習中であつたが二十三日午後一時から同四時半まで龍山鐵道局下漢江神港天然プールにおいて消防水泳漕艇大會を開催する由

朝鮮博の妓生歸る
さくやの列車で

本社朝鮮博覽會の余興として東都に上つてゐた平壤キーサン桂英月、鶯英仙、鶯英月の三名は主催野本社員に伴はれて二十二日午後七時京城着の列車で歸鮮した

朝鮮印畫全集

朝鮮寫眞協會では今回京城寫眞家協會の共催で朝鮮總督部を設定朝鮮印畫全集を作成會員一ヶ月一圓宛の會費を募り月賦にして會員に頒布する由申込は該事務所に

荒刻煙草の密製造者が多い
專賣局では今後 發見次第ビシ〳〵やる

タバコ專賣取締狀況を聞くに最近一ケ年の犯則發見人員は七萬八千百二十三人の多數により微罪と認め不問に附した者が六萬二千七十四人で通告の旨を履行した者が四千三百四十二人、告發して有罪と判決確定したる者が一萬五百四十五人等で罰料金の總額は三十九萬四千七百三十六圓、沒收品の總價額は一萬二千百二圓に達した

轉じて地方的におもなる犯則の狀況を見れば煙草密耕作、密賣買および自家用耕作者の犯則等はいたる處において行はれ又各原料產地においても納付葉煙草の隱匿消費讓渡等の犯則が不少發見されるが特に注目すべきものは京城を中心として其の附近に於ける荒刻たる煙草の密製造、販賣及之が原料たる不正葉煙草の密賣買、全羅南北道、慶尙南北道及江原道內海岸地帶に於ける不正葉煙草の密賣買、京城及平壤專賣支局管內に於ける產地より回送する葉煙の竊盜、全羅南道山間地方に於ける比較的大規模の密耕作及平北國境地帶に於ける煙草の密輸入等であるが

これ等の犯則者はその數頗る多くかつ取締の步武を進むるに伴ひ犯則手段も又益々巧妙となるのでこれが發見に少からず困難を感じてゐる。要するに近來大規模の犯則の傾向ありて取締等により犯則は漸次その數を減ずるが財界不振の影響等により歲入上に少からざる脅威を感ずるので專賣局にては今後取締官公署と益々連繫を密にし地方における先覺者と識者と援助とによつて極力犯則の未然に防止をなすと共に一層これが取締に努力する方針である

大學出も交るモルヒネ密賣團
大阪で逮捕された巨魁 けさ京城に到着

さきに鐵路警察で檢擧されたモルヒネ密輸入者の巨魁早川豐吉外卅五名中主に天野重吉外七名に供給したモヒ密輸の本元

▲大阪市浪速區大國町一の一五金子千代三郞(四〇)▲大阪市北區宗是町一六野口松治(三七)▲京城府伏見町新町五の五〇二五十野山次郞(四二)▲大阪市東區道修町三の三五大隅淸二郞(三五)の四名は十一日大阪に出張した京城警察部山崎警部補の手で松部搜査の命を持つてことごとく逮捕し廿二日朝京城着金子は直ちに鐵路警察に留置目下嚴重取調べ中であるが一味の內野口は日本大學出身で犯罪は相當組織立つて行はれてをり、かれ等は內地でも有名なモルヒネ密輸者でそれ〳〵連絡をとりもとして朝鮮に莫大なモヒを供給してゐた者で總額十萬圓を超える見込みである、鐵路警察署は近來モルヒネ密賣者が續々檢擧されて殊に今回の如き朝鮮に供給してゐる巨魁が逮捕されたのは今後の內地から朝鮮へ密輸することに困難となり容易に供給せない事にならう。此大仕掛た密輸者の檢擧によつて今後密輸者は影を潛める事と信ずる

惜しい秋 家出四件

秋はさびしいものである、空虛な生活あいて家出する女が頻々としてあつて鐵路警察へ搜查願ひを出してゐるもの每日十數件の多きに達してゐるが何れも殆ど女である、二、三拔粹して見る

◇…大邱 德山町一ノ三二實信藏妻徐氏源(三七)は二十一日長女福德(三つ)を伴ひ無斷家出したが該者はモダンな非常な美人で京城に來てキーサンを願いてゐる模樣

◇…府內 櫻ケ岡一三六李福化妻根宮氏仁(二七)は同日無斷家出した車聖昌(二〇)に誘拐され行方不明

◇…府外 東幕里金容讚(二七)は二十日情夫なる府內初音町張某と手に手をとつてどこへか逃走

◇…府內 三淸洞七七金銀淑(二〇)は成衍新興洞永登浦松坡里申郭美に從四千圓でうられたが元の京城に舞戾つた樣子がある

貞洞打明譚
(五)

「つまらない…」から「愉快な…」への轉換
夕陽に映ゆる貞洞の白堊館 賴むは唯半島を擧げての後援

ニューヨークのエム放送局あたりの放送、ファンは受信機に吸ひつけられて、今や火花をちらして居るワールドシリースにおけるヤンキー對カージナルスの大野球戰の戰況に興じて居る、『投手はアレキサンダーです、本壘打王ルースはいまボックスに立ちました、投手と捕手はサインをして居ます『もう投げます、そりや投げました、おゝボール、ライトのコーナすこし高すぎました、ボール、ワンボール、ノウストライキ、』野球戰のアナウンサーの名調子は、グランドに行けぬ幾百萬、幾千萬の人々にあるがまゝを知らせて行く。

◇『JODK』唯今よりニュースの放送を致します、ニュース第一、武漢政府は蔣介石の下野に對して………ジタンムブットニュースルーパンソンハムニタ……』とやる京城と、いずれが人々をレシーヴァーに吸ひつけるであらうか

◇一般的にも放送にも京城放送局は行きつまつて居る。行きつまつてる事に十目は見、十指は指さしてゐる、本放送は本年二月十六日であつた、僅々六ケ月で斷末魔のどん底におちたことは繰返すだにくやしい事である、『ラヂオはつまらねえ!』と一概に片づけられて、『家で取つけたカフエーや料理屋の蓄音機がこの頃は塵にまみれて居る。擴聲器の聲を聽はせて、聯盟を充電させて、朝鮮の隅々までにラヂオの聲を響かせねばならぬ、思へば新理事長の責任は重く放送局從業員の努力もたいへんである。

◇JODKでも生きたプログラムを動いたプログラムを一日も早く放送し得るやうになれば、行きつまつたいまの放送にあかるい一脈の生命の光りをもたらすであらう、京城放送局よ、はやく象牙の塔を出ねばならない

◇さて、この月一ぱいであるが、京城放送局が必死に懸命に行つてる聽取者加入運動の結果のわかるのは立派るか、いなか、が、その結果のもたらす必然である、幸に奏功して聽取者が京城だけで五千に達すれば、直に一圓に値下げするので、全鮮一致に努力すれば一萬の聽取者をうる見込がつく、そこで始めて受信の增加をはかり、更に、卅萬圓の借金を低利か擔保かにかへれば事業に完全に、放送事業は朝鮮に確立される事である、全然聽加運動が無駄に終つてしまつたなれば、暗澹たるその時、その場合を思ふだに心が暗い

◇放送事業は國家的の事業である平時は空中文化の殿堂とたとへられる、朝鮮の文化が世界文化としての水平線上に肩ならびをしようとの時放送局の一つや二つはなければならない、戰時ラヂオの活躍がどんな偉大なものであつたかは、すぐる歐洲大戰の上にもこれが物語ることであ貞洞の夕陽映る丘の上に建つ白堊館を立派な存在としなければならない、遞信局はもとより、其他の官廳と、軍隊と、藝術家と、公職者と、すべての家庭と、また『吾が朝鮮半島の住民は』といつて卓を叩いて大言壯語する若々しさん達とが一臂の力を放送事業の確立に捧げてよい理由は多い

◇最近の放送局を見れば、漸次立直る光明の認められるのが、われらの心をよろこばせてくれる、經營難で僅な局員が多大の勞苦を投じて居る。中村慶子孃を卒郎を聘くとす、く放送させる、一寸がらはどうだかと思ふが、東京角力の興行にも土俵際にマイクロホンを移して、監視から熱狂な猛烈の聲援をプログラムにニュース、バリューを伴はせて『つまらないラヂオ』から『愉快なラヂオ』まで引揚げやうとの努力の跡がうかゞえる、この努力はかつてやりたい。——さあ晩になりました、DKの放送を聞いてやつて下さい(終り……山岸生)(寫眞は今夏京城に來た大日本大相撲に据付けたマイクロフオン)

スポーツ
3A-1 遞信快勝す 對神港商戰

新每主催神港俱樂部對遞信の野球戰は廿二日午後四時四十分から京城運動場で開始した、天氣よく前日の小雨で球也のコンデイションまた良好であつた神港先攻、審判松島(球)鍋島、西川(壘)三氏審判。

◇一回 神港一死後坂田ストレートに直球を買つて小柴の左翼右の猛烈な二壘打に一壘生還したが捕手好投して小柴離壘した所を刺す、永井左飛▲遞信佐竹一ーのバンドに二壘を送り村上二ーのち左前安打に出て日野のちの中堅前に直球を打を放つて佐竹を進め橫山一振後大根遊擊右を拔く安打に佐竹、橫山並んで生還一點を勝ち越す金田の二ゴに大根封殺(神一遞二)

◇二回 兩軍凡退

◇三回 神港濱崎左翼右安打に出たが山崎のバンドに封殺、島の三ゴ左拔く安打に山崎二進したが坂田が遊飛に併殺▲遞信凡退(神零)

◇四回 兩軍安打各一本を放つたがきかず

◇五回 神港高瀨遊間に安打して濱崎の投打に二進、山崎遊飛のち高瀨三盜し島四球を選んで盜しメイクチヤンスを呼ばれたが坂田三振して入らず▲遞信凡退(兩軍零)

◇六回 兩軍好守して互に凡退をくり返へす(兩軍零)

◇七回 兩軍凡退

◇八回 神港凡退の後をうけて遞信淸水一ーの後左中間に絕好のドヒットに生還佐竹右飛日野三振の後竹村二盜し捕手惡投球を二壘送するまた二盜を企て、逸球を拾つた中堅の好投に憤死(神零遞一)

◇九回 神港一死後永井左翼左に二壘打して久保の二ゴに三進したが西垣三振して萬事休し三A對一で遞信快勝す時間一時卅五分

備考 二壘打小柴、淸水 併殺淺野—橫田、大根—橫山、永井—西垣—久保

概評 兩軍何れも失策なく安打に、盜壘に同じ成績をみせたが異るは遞打數に遞信一つまさり打數において、四死を貰ふにおいて、神港、遞信より多く三振を喫ふこと、また神港の方が成績がよいことだけである、では、何が神港を敗退させたかと遞信水も漏らさぬ好守備に併殺また併殺と美技を交へたことがその一つであるが、彼の神港七本の安打をもつてゐるが散發してゐるに反し遞信よく集打してあげた三點何れも堂々たるアーンドランであることその二、一とはいへ勝つ事取るも甘味たつぷりのゲームであつたことに變りはない、尙八回裏一死後神港、島の右邪飛を竹村シングルでトンデン返りしてとつたのは此日第一の美技といふべく、四回永井死球を喫したとき遞信捕手は…んして自己の上げ方が惡かつたと詫ぶ、一流投手として鳴つたかれ、當然の事ながら他に少ないため、この謙讓さは美しかつた(たていし生)

遞信 / 神港(先攻)

遞信: 佐竹 日野 二木 橫山 大根 金田 淺野 淸水 竹村 (二)(左)(捕)(一)(三)(投)(中)(右)

神港: 島田 坂田 小柴 永井 久保 西垣 高瀨 濱崎 山崎 (中)(二)(捕)(投)(遊)(一)(左)(三)(右)

	1	2	3	4	5	6	7	8	9	計
神港	1	0	0	0	0	0	0	0	0	1
遞信	2	0	0	0	0	0	0	1	A	3A

アナウンス

東京の本社朝鮮博覽會から二十二日夜歸鮮したキーサン連は異口同音に▲內地ていいところですネ▲いちばんすきなのは東京かなと▲東京のにぎやかさ▲宮城と明治神宮それに宮城▲朝鮮博は非常に盛況ですよ……と▲さい▲言葉までが大分あかぬけがしたかにしてゐた

清酒 一滴千金 金露 大阪○○合名社

責任請合 朝鮮總督府認可 臺灣總督府認可 大阪府認可 リン病 十日藥 五淋白濁一瓶斷根
苦しまずに切れる今飲めば二時間で痛を去り二日飲んだら 特長洗滌の必要なく絕對胃腸障害なし
藥價表 大阪市東區內淡路町二丁目 本舖 陽田春日堂大藥房 全國到る處有名藥店にあり

優等淸酒 芳醇無比なる 鷄林 ケイリン 醸造元 京城府山手町 西田酒造場 販賣店 京城府旭町 河口酒店

問題の讀物!! 無代進呈 文藝俱樂部(所載) ◇目下大問題の日露戰役極秘の幕『伊藤公暗殺の大陰謀』明治大帝と御前會議の眞相 ◇八月及九月號に發表された全部を合本し、十萬名限り御希望の方に無代進呈す。◇申込は往復ハガキ、宛名は東京小石川『博文館宣傳部』 注意—何々新聞による旨、記入の事 期待され、八月三十一日締切

東京 駿台高等豫備校 新學期 九月十二日(校則ハガキ回答) 東京神田駿河台 ◎高師一高、商大、浦和高校教授及斯界の大家 在學生ノ英作文、日本作文 個人添削 受驗タイムス無料配付

懷中要藥 セイシンタン 清心丹 主成分 殺菌劑 健胃劑 固腸劑 興奮劑 淸涼劑 效能本位 胃腸を强健にし食アタリ惡疫等に對する抵抗力を强大ならしむ 本舖 高木與兵衛

破產、小破產、破產廢止決定抄本 京城地方法院 宣告 昭和二年八月二十二日午前八時 京城府判事 根本成

京日案內 ほね つぎ もみ治療 ラヂオ 公債 雷丸 恩給 南京 南京虫 等小廣告

夢に狂ふ（178）

吉井勇作　多田毅三畫

船の上（四）

『ああ、見える……見える……』山岡はさう叫ぶやうにいつて椅子から立ち上つた。これは白い鷗のやうなものの群に、僅に一つの獸のやうなものが見えるだけで、はつきりひとみには鯨の形としてうつつて來なかつたが、しかし丁度そこえ朝鮮人の船手があわたゞしく驅付て來て

『あれ……鯨です……。』

といつたので、いよいよそれといふことが確められた。

鯨は時々白い鷗のやうなものゝ間から、黑い背をちらと見せるだけで、はつきりその姿を現さなかつたが、山岡達の乘つて居る船は、その後を追ひながらあちらこちらと幾つもの大きな弧を描いて、大洋の中を進んでいつた。

『はゝゝゝゝ……あんな大きな圖體をしてゐるからもつと鈍いものと思つてゐましたが、中々鈍

つても神川鬼殺を極めますな』平川男爵はさつきからぢつと甲板の欄干にもたれて時々瞬を瞬したかと思ふと、思ひがけないやうな方向に姿を現す鯨の方ばかり見詰つてゐたが、やがて感嘆するやうな調子で山岡の方を向いていつた。

『ええ、中々敏捷ですよ。』しかしあんな大きな體をしとつても、結局は人間にしてやられるんじやから、考へて見れば可哀さうなものですね。』

『そりやあそうですなあ。』いや、何といふても海の生活位愉快なものはなさそうな氣がしますね。殊に大洋の上に鯨を追ふなんて實に壯快ぢやありませんか。』

『えゝ、そりやあ愉快ですよ。』しかしこれがわしのやうに金もうけ仕事となつて來るとあまり愉快でもありませんな、あの鯨一頭捕ると何萬圓になるなんて考へたんぢや、折角の興味がなくなつてしまひますわい。はゝゝゝ……』山岡の豪放な笑ひ聲は、かうし

た船の上で聞くのに一番ふさわしいものであつた。彼も甲板の上に立つて、波にゆられてよろめく足を踏みしめながら、ひどくいゝ氣持ちさうに體をそらした。が、直ぐに突然鯨を呑み込むと、急にまじ目な顏つきになつて、

『それぢや平川さん。』わしはもうこの仕事を誰かに讓つてやめてしまはうと思つてゐるのですよ』

わしは今日まで金まうけを夢見てゐたからこそこんな仕事をして來たのぢや。しかしそんな夢が醒めてしまつて見ると、もうわしは何も金をまうけるやうな仕事などしたくない。それよりもわしはこれまでまうけた金を、何か世の中のためになる樣なことに使ひたいのぢや』

『ふん……成る程……』

平川は葉巻をくわえながら、うなづいて

『それで何かいゝ仕事が見つかりましたか。』

『えゝ、まづわしがやりたいと思ふ仕事は、この間もちよつとお話したが、この世の中から罪人をなくしたい、刑務所なんてものが、不必要なものになるやうにしたいと思つとるのぢやが……。』

『しかし中々それはむづかしいでせう。』

『いや、きつと出來る……。』わしはさう堅く信じとるのぢや。』

山岡はさつきから窮生に余念のない漁夫の方を見ながら、ひどくきつぱりした調子でいつた。

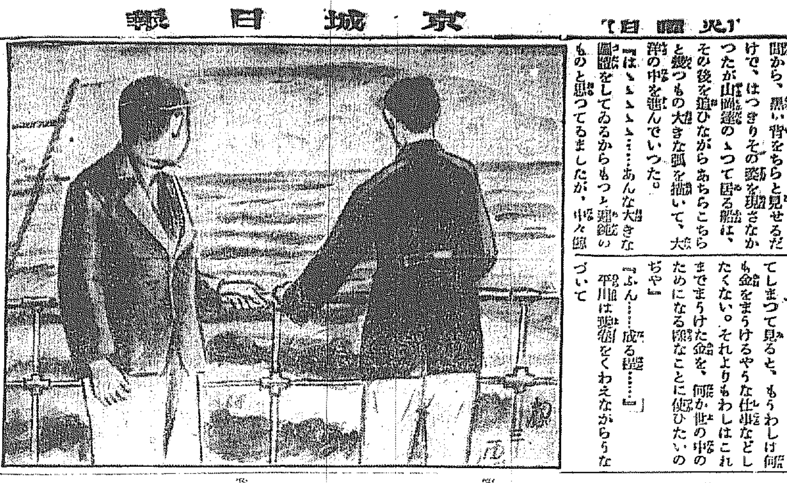

生地と京染はみのや

寫眞は本町一 ワタナベ 電話本局三九二

紙上病院

汚齒

齒および齒ブラシにて丁寧に磨く事又は洗口劑の使用も有効であります（齒科醫院病院長）

【問】黄色くなつていていくら磨いても白くならない齒を白くするには稀鹽酸又は稀硫酸を使へばよいと聞ていますが藥店でうつているそのまゝでよいでせうか、尤もこれは琺瑯質を痛めるでせうが適當な使法および他によい方法がありましたら敎へて下さい（心配生）

答＝齒石或は齒垢等の不潔物が齒面に沈着してあるのでせうこれ等の沈着物は磨いた位ではなかなか取れません一度專門醫に根本的に除去して貰ひなさい齲齒の原因となりますから齒に藥で白くする方法は齒質を害しますから避けねばなりません（齒科醫院病院長）

毛虱

【問】私は今年二十三になる男ですが陰毛（局部の陰毛）にシラミの樣な奴が繁殖して困つてをりますそれをなくするにはどんな藥がいるでせうか陰毛のシラミは皮膚に密着して容易にとれずことに毛中深くゐるんですから肉眼に容易に見付難いです、よき退治の方法は（毛虱患者）

答＝石油と椰子油とを等分にまぜたのを一日一回三日塗つけて後によく御洗ひなさい（皮膚科渡邊博士）

ショウカツ

【問】二十五歳の人妻一週間位から小便直後何ともいへないゝやな氣持ちがするのですが淋病の徴候ではないでせうか夫には慢性淋が有ます（不安女）

答＝夫に慢性淋があるのなら大いに關係があるのです排尿直後に不快の感があるならば直ぐ醫師の診察を御受けなさい手遲れにならぬやうに（皮尿科渡邊博士）

多尿

【問】一少年です、二三週間前より尿量が多くひどい時には十分位すると排尿し時には陰莖が一寸痛いやうなカユイような心地がします、近頃は時々陰莖がへんな心地がついてゐます、一醫師は何ともないといひます。處置をお敎へ下さい（引先）

答＝一醫師が實地に見て大したことはないと申しても治らぬでは困りますね、紙上病院では見ぬことですから適切な投法はお答へしかねます專門の醫師に今一度お見せなさい（皮尿科渡邊博士）

榮養不給

【問】滿地において生後一ケ月位の乳兒の死亡に對して某醫師は『榮養不給症』なる病名を附しました不給とは少し語源を缺く嫌いがあるので診斷書の病名訂正方を懇願しましたが頑として聽じません『榮養不給症』なる病名があるでせうか（困つてゐる兩親）

答＝食餌供給の不足によつて起こる營養不良を榮養不給といひます御參考までにその起こる場合をあげて見ると

一、食慾不振或は哺乳力不足のために必要な乳量をとることの出來ない場合二、母乳分泌不足で食餌需要を充たすことの出來ない場合三、人工榮養兒であれば乳汁量の不足のとき分量は適當でもツス過ぎて營養カロリー不足するとき或は蛋白質、脂肪、含水炭素、ヴキタミン鹽類等必要成分の中その一部が不足又は缺乏するとき（小兒科内科吉田博士）

讀者らん

▲十九日午下駄のハナヲを直して下さつた公會堂前の酒屋の小僧さん御親切な厚意を感謝いたします、（下駄の女）▲府内に婦人合の大看板を掲げ美容の下に裏面では賣淫、醜の不徳營業を敢てする者があるかゝる人道を無視し風紀をみだす不良團に對しては一日も早く警察の活動を望む（一婦人）▲十九日の加藤稲妖葬儀とは京城より何里程ありますか又御相談したいと思ひますから御住所を（一讀者）▲府内で薪炭の手入れ塲をお敎へ下さる方は（希望生）▲〇〇〇B今二支店預金係よもすこし取扱先に親切にしたまへ（一取引先）

圖碁新局（完）

先番 先五　加藤小寺　一七三 新（三段）（三段）

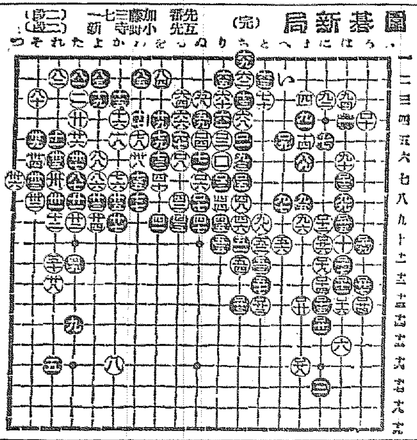

日本棋院講評

黑三九は「四三」と中央に向つて置く方がよい。黑五一は「一〇一」に打つて、五八の打込に備へて置く方がよい。黑五七の手にても、尚「一〇二」に備へるがよい。黑六三は、只「六四」に向へるがよい。微し黑は、白に「六四」と伸びられる手に、付かなかつたのであらう。白「一〇八」にて「六六」に粘ぎ、白七〇、黑「六八」、白「い」の時、黑八九は、此の結果の損失少なくない。黑九三或は「一〇七」に備へて置くがよい。白に「一〇一」と損じであらう。これを「一〇二」に受けてるは止む事になつて、黑は施す手なき策がない。

▲李王職御用 ▲總督府御用病院　模範 全乳　東亞牧場（電話二五一番）

演藝案内

大正館　十八日より 蒲田撮影所作品　八雲惠美子、武田龍之助、飯田蝶子主演　ワーナーブラザース映畫　快走百萬哩 七巻　邪痕魔道 中篇

黄金館　十八日より 特別三大映畫　お関六三 五巻　俵星玄蕃 九巻

京龍館　八月二十日より 日活新興 男性の叫び 全六巻　血涙の記 前篇 七巻

中央館　マキノ キネマ　二十二日より 特別大興行　敗殘者 全七巻　四谷怪談 前篇七巻 後篇

喜樂館　超特別大興行 八月十七日水曜日封切　狐火 七巻　阿里山の俠兒 十二巻

白色美顏水

鏡に向つて

二三分……

自分乍ら

惚れぐとする薄化粧

眞から氣に入つた

白色美顏水……！

▲それ程白色美顏水は非常に清新に非常に美しくお化粧が上るやうに出來てをります。學理の研究こその應用こに就て常に最大の努力を續けて居る桃谷化粧品研究所は責任を以て此の水白粉をお勸めいたします。

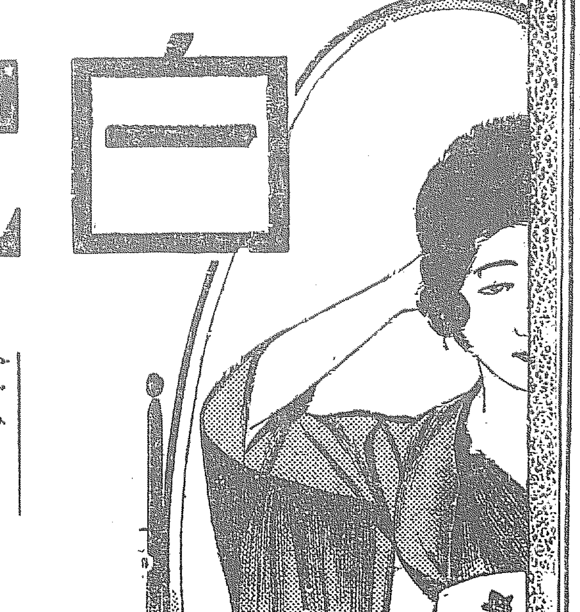

美顏化粧品本舗　桃谷順天館

世界第一、良品廉價

特徴　振動不感　指示正確　機械堅牢　日章印極厚側

ハフィス高級時計

하피스고급시계

세계제일의량품을염가로제공합니다

특장은엇더한진동에도틀님이업고

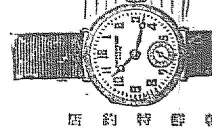

朝鮮特約店

釜大群全同光木仁京同元咸平同新鎭大
山邱山州　川浦川城　山興　州　南浦州田津

戎木浦吉田藤田糸木田天堺中丸小藤安藤
村原宮代本辺鼓島中屋村天林田藤本
時計店

ライオン印作業服

堅牢廉價確實（好評如湧）

店員も職工も農夫も働くには此服に限る、御小賣、卸販賣（カタログ進呈）

京城黄金町　ユニオン商會

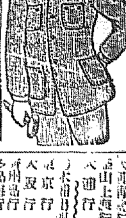

朝鮮郵船定期航路

▲博多線　九月七日より 仁川出帆（代理店大阪商船支店）
京城丸 八月二五日　盛京丸 八月二六日　慶州丸 八月二六日

▲釜山、濟州島、木浦、群山、仁川（代理店山口回漕店）……

▲金剛山航路　使用船 かも丸　元山出帆每日午前八時、長箭發每日午後五時

大阪商船株式會社

神戸大阪行（臨時寄港門司）　△神天丸 八月廿四日　△長山丸 八月廿四日　△東京丸 九月四日

京城代理店 内國通運會社 電話本局一七九、三二〇番

釜山支店　仁川出張所

内地各港出帆主要航路

京城日報 夕刊
京城府大平通一丁目 京城日報社

國を擧げて待奉る
御慶事迫る御所のこの頃
御安産祈念民草の眞心も集り
高官の往來も頻り

【東京電話】御慶事は日一日と迫つて行く赤坂御所から宮內省、御用邸等の關係者は二十日から緊張した警護が行はれた數日は朝早くから御所の前には早くも御安産を祈る民草の姿が二三見え衞士の鋭い目つになく緊張の色が加はつてゐる各新聞通信社の自動車はさかんに出入し高官の往來に目を光らせてゐる、本當に御慶事は迫つて來たのだ、宮內省を初め御所へは全國各地津々浦々の民草から御安産を祈るお守りやお札を獻上し來り宮內官は一々これを整理し安置してゐる國民の心盡くしの程が感ずるに餘りあると宮內官は語つてゐる、なほお安産は矢張今月中にあらせらるゝとも洩れ承はるなほ皇后陛下には二十一日も御變りあらせられず午前午後の三回にわたつて御苑內を御散歩遊ばされ御經過御順調に拜せられる、宮內當局では二十三日から第二段の御警戒御準備に入る事になつた

光榮の木內夫人

國民のお待ち奉る御慶事も次第に近づいて御乳人もこの程選定された。その光榮に浴した一人に東京府下中野町木內喜代子女史といふのがある稻垣中將の息女で顧問の册史小倉高女を出て神戶高商出の夫君に嫁いだものである。二男一女のお母さんでこの光榮に浴した木內一家の名譽は察するに餘りある喜代子夫人とお子達

皇后陛下御順調

【東京電報】皇后陛下には御經過頗る御順調にわたらせられ二十二日も午前七時半女官看護婦等をお供に御所庭前に約一時間花園その他を御散歩遊ばされた御日常は極めて御靜かに御靜謐にあらせられ特に胎教、育兒等に關するものに御注意あらせられる

九月中旬に終る豫算の編成
豫算會議を省略し總監が專ら査定

總督府來年度豫算編成は十九日を以つて終了し二十日から草間財務局長が各局部要求を一括して總督總監に提出湯淺政務總監宇垣總督代理に說明をなし新規要求事項につき財源を案配して

一、新規事業中止むを得ざるもの
一、必ずしも來年度豫算に計上せざるも可とするもの
一、全然許容し難きもの

等の三項につき逐一說明しこれに對し總督總監の質疑に應じてゐるが非常なれば大綱を說明するのみで詳細は各局部長立會の上政務總監室において行はれるが本年は來年度新財源に枯渇をつげ尨大な新規要求を逐次說明聽取を行ふにおいては一般事務の遲滯を來たす惧れがあり財源難による新規事業の顧慮には當然限度あるゆゑを以つて專ら總監から豫算會議を省略して事務當局と直接總監が專ら

査定 をなし宇垣總督代理はこれを承認することに大體方針をたて例年に比し豫算編成の遲延を一擧挽回して遲くとも九月中旬までには編成を了し直に草間財務局長、湯淺政務總監が携行東上するはずである

無線會議代表出發す

【東京電報】來る十月四日ワシントンに開催の萬國無線電信會議に出席する帝國代表遞信省工務局長稻田三之助、同省事務官中澤繁雄、委員辯野間內田盛吉の各氏は廿一日午後零時十分東京驛發午後三時橫濱解纜の太洋丸にて出發した

武漢要人廬山へ向ふ

【漢口廿日發】武漢の要人汪兆銘、譚延闓、唐生智、孫科、程潛氏等は廬山に向つた

民心武漢政府を去る

【漢口十九日發】汪兆銘氏等國民黨の要人は將の下野を南京派の

奉天の排日依然繼續す
中止命令に應ぜず日本へ抗議書を送る

【奉天廿二日發】奉天商會總會を中心とせる排日援護後援會は張大元帥より排日中止方を嚴命したに拘らず依然として運動を繼續し經費を上ぐべく運動費として城內の商店より一萬二千元を募集することとなり應ぜざれば非國民呼ばはりをなし強要してゐるなほ廿一日外交後援會は日本政府へ抗議書を送り同時に日本新聞社に聲明書を送つた

第四回全鮮野球爭霸戰
來る廿八日から三日間擧行

出場チーム

前年度選手權保持	慶熙俱樂部
前年度中央代表	龍山鐵道局
本年度中央代表	遞信局
西鮮代表	平壤鐵道
北鮮代表	全元山
慶北代表	全大邱(棄權)
慶南代表	釜山鐵道
湖南代表	オール全州

場所 京城運動場　主催 京城日報社

移讓の難關は樞府の態度
貴院令改正につき政府の出樣で硬化

【東京電報】政府は地租移讓に伴ふ當然の結果として貴族院令多額納稅議員に關する項に改正を加へ地租移讓に關する各種法律案が議會に提出されると共に貴族院に提出されねばならぬ事になるのであるが貴族院令は憲法附屬の法典であるから貴族院に提出するに先立ち樞密院に御諮詢の手續きを要せねばならぬ、然るに貴族院令中多額納稅議員資格の改正に關しては樞府には既に的見解ありその主張は頗る強いものがあるから政府が地租移讓の結果多額議員の資格を單に『多額の直接國稅を納むる者』と改めるやうな事があれば恐らくも樞府の暗礁に乘上げ難航が注目されて居る

樞府は審査委員會を作成せしめ同委員は倉富議長、平沼副議長等と數次會見協議を重ねてゐる、同問題は何れの內閣も在野時代には高唱するところであつたがいよ〳〵政府の政策として實施するに當たつては種々の困難に遭遇し審議至難となつてゐる

事前監督は實施至難

【東京電報】會計事前監督につき政府も會計檢査院長官をして具體的試案を作成せしめ同院長官は研究するところあるところは會計檢査院に事前監督を行はしむることは會計檢査法の本旨に反し、その論據とするところは會計檢査院の職務が明かに行政干涉でありかつ豫算執行を阻害ならしむるものとしてゐる、しかして事前監督機關は改めて規定することを待つ必要なく會計規則十一、十二條によつて行政監査行はれるあるを以つて充分なりとし寧ろ會計檢査院に事前監督權を附與し憲法のエキステエカーの如き權限を有せしむるにおいては明かに憲法違反といふにある

裁構法改正の參考案成る
(辯護士も大審院長になれる)
小委員會に附議

【東京電報】司法制度改正に關する裁判所構成法改正委員は改正委員の池田、泉二、松井の三氏の手で作成中の處いよ〳〵成案を得たので九月早々小委員會に附議のはずであるが參考案の大要は左の如くである。

一、現行裁判所構成法を裁判所構成法、檢事局構成法と區分し司法警察官に關する事項は檢事局構成法に規定す
一、檢察事務につき司法大臣の檢事に對する指揮命令權を間接的とす即ち司法大臣は能動的に起訴に關する指揮命令を爲し得ず
一、構成法には直接の關係を有せざるも辯護士より直ちに親任判事(大審院長)になるを得ざる制限を撤廢する事即ち大正九年五月十五日大審院長を判檢事に任用する場合に於る官吏に關する(勅令)第四條を削除し辯護士から直ちに大審院長たるを得せしむる事

打通線の竣工促進
開通期は明一月末ごろ

【奉天廿二日發】滿鐵請負打通線として開通されたる打通線延長五十六マイルは今春三月工事着手來月完了に近く打虎山、通遼外十七驛の驛決定を見るに至つたが目下同工事は全線にわたり苦力六千名で急いでをり支那としては日本政府より同線敷設が條約違反として正式抗議を提出したものであるが此の打通線を完成せしめたい意向の如く工事に從事してゐた苦力四千名を同線建設に追加と共に——これを更に增加すべく手配中で一日約半マイルのレールを敷設しつゝあり少くとも十一月末か十二月上旬までには完了せしめる豫定であるこれが總經費四百五十萬圓ですでに支出濟みの分は二百萬圓程度だといはれてゐる

廣軌改設は十月から

來たる十月買收を終る全北鐵道廣軌の改設工事は目下鐵道部で施工準備中であるので買收決了と同時に工費百五十萬圓を以つて工事に着手する豫定であるが工事は現在の狹軌二呎半を四呎八インチに改築するのであるが工事の總額は現在の軌道に廣軌の軌道を敷設し竣成するもので明年度中には約七マイル竣工の豫定である

奉派が目論む對南根本策
一方の兩派提携せば上海南京を占領

形式上閻の維持を標榜として宣傳してゐるが今や事實は數人に利用せられてその犧牲となるの愚をさとるに至つた、一方武漢派は國民の離反をおそれて大部分は隱忍しの民は一日も早く武漢政府の崩壊せんことを望んでゐる

【北京廿一日發】北方派の總部は廿一日の大元帥府首腦部會議において最後的決定を見るが奉派の本策は一、蔣介石の再起を促し奉軍及び南軍は揚子江を境界として絕對に相犯さざること
二、必要に應じ南北境界の重要協定を締結すべし
三、武漢政府と南京政府の結合に反對し若し兩者合併せば南京側も赤化せるものと認め武力を以て上海、南京を占領すべし
四、馮玉祥と南京政府との提携を阻止し、軍事的連絡を不可能ならしむ
五、河南の馮軍に對しては要らぐ攻勢に出でざること
六、山西とは感情の融和に努むること

奉天派の最高會議

【北京廿一日發】張宗昌は孫傳芳と共に廿一日午後二時天津に入京、直に大元帥府に赴き張作霖臨席の下に奉天派最高幹部會議が開かれた

張の討伐を決定す
奉天派の最高幹部會議

【北京二十一日發】張宗昌は二十一日午後入京し張作霖と會見したが同夜更に幹部會を開き
一、對南京長江一帶に關する問題
二、馮玉祥攻擊に關する問題
を討議したが(一)は奉派は飽くまで擾亂を指揮する能はざるに至つてゐるので孫のなすまゝに放任し(二)に對しては張宗昌の軍を灤東線より河南に進入せしめ一方奉天派の軍を南下せしめる計劃方針を決した

葫蘆島築港の借款成立說
もし成立すれば滿鐵の一大脅威

【奉天二十二日發】京奉鐵路局の葫蘆島築港工事につき支那當局とオランダ間の二千萬圓借款成立說につき觀測するに葫蘆港は京奉鐵路局で數十年間存し張學良事作業により基礎的施設は不完全ながら施してあり殘るは僅に築港工事のみおよび防波堤に過ぎずおそらく完成まで二千萬圓の投資を要せしめ京奉鐵路局において充分完了せしめ得るべくこの際京奉當局として極力港の完成を計るべく見られてゐる、因に同築港完成の上は歐米各國よりの貨物は京奉線を經て直接奉天に輸送し得べく打通鐵路敷設と相まつて大連港および滿鐵にとり一大脅威

新稅率の徵收を命令

【南京廿日發】國民政府財政部は廿日財政部より各地の稅關監督に對し九月一日より關稅新稅率により徵收するであらう、但九月一日以前船舶到着のものは舊稅率による旨命令した。

辭令

總督府遞信技師 佐々木仁
遞信工務課長兼遞信技師外出張所在中事務取扱を命ず(廿二日付)

神宮參拜

(二十一日)總數五百九十九人、內地人四百八十四人、朝鮮人百十四人、支那人一人

人

◇露國總領事 パージル、シャルマーノフ氏(京城駐劄)轉任挨拶のため二十二日午前十時京城發
◇稻田工學博士(九大教授)廿一日夜釜山へ
◇櫻井貞爾氏(滿鐵社員)二十三日夜安東通過平壤へ
◇藤原俊丸男(朝鮮運輸社長)廿八、非上
◇瀧田陟氏(同上監査役)
◇齋藤本拓理事 廿四日元山へ九月一日頃上
◇甘露氏(朝銀仁川支店長)二十一日夜入城
◇オトヤーレ氏駐支英國公使館參事官 二十三日北京發朝鮮經由內地へ
◇中鶴勝氏(忠南知事)二十一日午前十時一分京城
◇神戶市一神港商業野球團一行十九名二十一日午後入城大東館
◇山田秋城氏(朝鮮軍參謀)廿二日新任挨拶のため本社來訪
◇京都市下議員朝鮮視察團一行七名廿二日午前九時總督府視察
◇女子普通學校、南大門校、第二高女學を視察

對山錄

朝鮮師團の將校達を見てくれた師團は大將だけに威張り腐ばついてゐるが會つて見ると率直で淡泊で何となく好感を與へる。しかし、感情を保留することも出來ない。だから朝鮮師にも案外に感心した。◇

今度着任した上原師團長は至極穩かな人で、脚味な發傑も知らんか少しもしない。軍隊といふものを民衆に融和せしむるに余程注意を拂つてゐる。參謀本部にゐただけに朝鮮の知識など豐富なものらしい。◇

もの靜かなる口調で、世界大戰における歐米上流階級の義勇奉公ぶりを述べ、英國の貴族が世間に尊敬されるゆゑんを指摘したところなぞ、隨分痛切な非難の響きを我國の遊惰階級に對してもつものであつた。◇

昨夜の來朝評判における講演會の盛況は、京城にマジメな智識階級の多いことを思はせた。新城博士は地球に關する『平凡な不可思議』を開明し、木村博士の話にはその世界的發見のZ項に關する苦心談もあつて、聽衆に科學の尊さを感ぜしめた。

Z項の發見は實に日本の科學的頭腦が奈邊に進してゐるかを示して、世界の學者に驚異の目をみはらせたものであつた。木村博士はなほ怠らずこれに關する研究を進めてゐる。しかし日本の學界にたゞ一人の木村博士のみがズバ拔けてゐる譯ではない。斯くの如き世界的大學者は他の自然科學の方面にも可なり多いと思ふ。日本國民から戰爭的天才を除いて何が殘るなぞ放言したもの、迷ひは醒めつゝあるであらう。

劍俠艶魔
幕末祕錄
(三十) 渡邊默禪
腥い空氣

『ヒイ。わ、わ、わッしで。』

『何ぢや。わッし。わッしとは何者ぢや。名を名乘れッ。』

『ヒイ。わッしで分らなかつたらわたい。江戸は吉原孔雀長屋、幇間住居。それ御存知でげせう。晴を待つ間の朧月。腰はしよぼ〳〵降りかゝる、飲める筈ではないかいな。チョイヤナンコヤ狐拳でな。此節流行つてゐる大津繪節、雀八でげして、色町ぢやア誰知らぬ者もない粋な幇間の櫻川雀八。その驚作の誕誕弟子でさんもそのはずなくどこへでもピョコ〳〵と飛ぶ雀八。一名反逆のピョコ蛙。人見出すところが御愛嬌で、うろんの者ぢやアげえせん、へえ〳〵、どうぞ、これを御縁に末長く御贔屓さまを』

雀八は土下座をして雁をひよこつかせながら、一生懸命に名乘をあげた。彼にとつては之を生命問題に感じたのである。と、恐懼のやうな聲はプッと失笑して、

『アハゝゝゝ。雀八。もうよい。もうよい。いくら醜態ぢやからと申して、よくしやべる奴ぢや。きさま、まだこの邊にまご〳〵してをつたのか』

『と仰しやる君さまは。』

『影山ぢや。』

『へえ――。影山と仰しやると、あの都路太夫に逃くなつた大膽様で』

『また余計なことをいふ。腰を拔いたら大抵分りさうなもんぢやないか』

『へえ、どうも、その、先刻から氣が動轉に……痴氣の鄙が膽大にして居るもんですから……旦那。ど、どえらいことになりやしたえ。一體、ど、如何したハズミの加減なんで、』

『ウムゝゝゝ。』大膽は凄笑ひをして『なに、少しばかり殺生をやつた。』二三度。』

『ヂョ、冗談ちやねえ、旦那ちやあるまいし。』

『雀八。きさま、灯を持つてをつたはずぢやつたな。如何した』

『提灯でげすか。提灯なら逃げる時邪魔になるんで、吹消して、あそこの駒寄にかけて置いたやうに覺えてるやすがそれも無我夢中でげしたから、はつきりしやせん』

『持つて參れ』

『へえ』立たうとしたが腰があがらなかつた『こいつア驚いた、旦那、濟まねえが一寸手を引張つて見んなさいやし。』

『如何した。』

『拔かッちやいやした。腰の蝶番がしつかりしてゐなかつたと見えて、どたりッと落こちる拍子にトンと底がな、安物の枷はこれだから駄目でげす、へえ〳〵。有難うございやす、お蔭さまでやつと足が二本立ちやした。そらあるきますよ。坊やはよい子だ、アンヨは上手。ぶはおお手。』

鐙の駒寄から小田原提灯をさがし出して來た。大膽は腰にさげた燧袋を出して、雀八に火をつけさせた。

『雀八。こちらへ參れ』

つか〳〵と六七歩前へ出ると、離い血の香が霜吹く夜氣に漲して、ツと嗅覺をかすめた。雀八は慄然、ウッと聲を吞んで彈ね返るやうに飛び退いた。そこに傭伏に倒れてゐたのが、髮袈ぎりにされた淺見源二郎。少し離れた位置に、腰の番をばつくりときられた南部伴馬の死骸が洞馬のやうに横たはつてゐた。傭向きになつた源二郎の顏にひきつる眼、咬みならした白齒——慘憺の形相。

大膽は雀八の手から火を取つて一々その姿をあらためて見た。そして懷中の紙入を探つて何やら眞紙の様な物を拔きとり、火にかざしてうなづいた。

『雀八、雀八。いづれへまゐつた。あゝ、柳の木に嚙みついてゐるな。ハゝゝゝ。臆病な奴ぢや。これもう少し先にいつて見よう。外に二人ほど手を負はせたはずぢやから』

『た、た、澤山、もう澤山でげすよ、旦那。こ、こんな物を幾つも見せつけられた日にやア、雀八明日から發熱し大病人。ど、どうぞお慈悲にお助けなすつて』

『アハゝゝゝ。そのやうにおそろしいか。』

あすの天氣 [23]

豫報 晴後曇

溫度		
廿二日正午	二六・八(攝)	八〇・二(華)
廿一日最高	二八・五(攝)	八三・三(華)

仁川滿潮時(廿三日) 午前一時廿分 午後一時四十分

朝鮮附近の氣壓の配置は緩慢であるが海州方面の氣壓は稍々高くなつたから天氣は一般によく氣溫は二度內外下つた明日は晴曇不定である

ハルビン 北満ホテル 誠實勉强 茶代廢止

迷ふはごそん 今すぐラーヂ
たつた九円で◇知らぬ間に……
頗る簡單に
有名なラーヂ車が御手に入る途が拓けました
先づ(日米タイムス)御取寄の上 あなたの御都合を御享受下さい
ケー年分割拂 毎月・九圓宛
分割拂價格 金百參拾五圓 ランプ・メーター付
發賣元 日米商店 全國ラーヂ同盟店
東京本店 大阪支店 名古屋支店 福岡支店 京城支店 台北支店
ラーヂ自轉車は全國一萬店のラーヂ同盟店に備付あれば…… 御一覽の上御購入を

授業始め

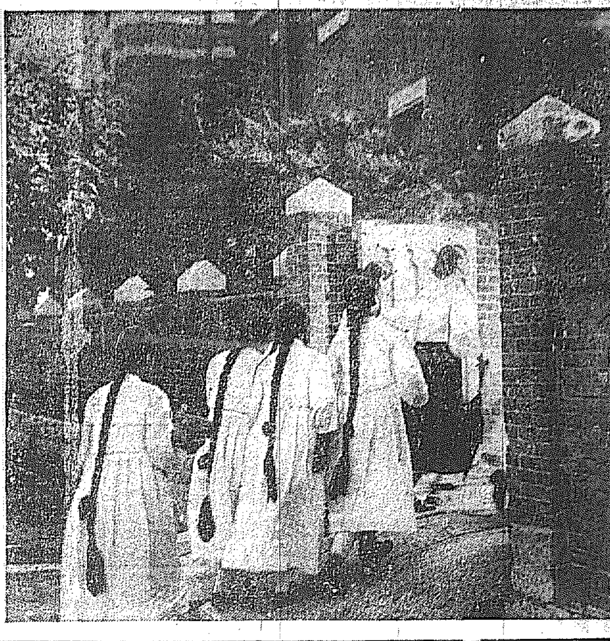

(全鮮の各小學校普通學校は暑中休暇があけて今二十二日から第二學期の授業が始つた)

滿洲赤化の大陰謀暴露す

一網打盡に逮捕された五十餘名 事件の內容發表さる

【大連廿一日發】大連憲兵隊は警察と共力して本年七月初旬より奉天、撫順、營口その他各地と連絡を取り極秘裡に大活動を續けた結果首魁以下五十一名の支那人を逮捕し嚴重取調べ中のところいよいよ犯狀明白となり治安維持法違反被疑事件として一件の書類と共に身柄を檢事局に送致すると共に掲載禁止を解除し事件の內容を發表するに至つた

よること判明、去る六月二十九日右兩名を逮捕取調べの結果事件の內容は漸く明白となり七月二十四日彼等一味の最高幹部の會合場所たる市外沙河口滿鐵用水源地附近において幹部三名を逮捕し、その後各所に散在せる同志四十七名を逮捕するに至つたもので、彼等の供述および證據書類により私有財産制度を否認するものなること明かなるより治安維持法違反事件として前記五十一名の一味を檢察局に送致されたものである

巧みに潜入して密かに機を覗ふ 官憲の目を掠めて革命思想を鼓吹

即ち國民革命軍は北進と共に別働の運動を畫策し滿洲地方に少からざる脅威を與へたが我官憲の嚴重なる警戒のため凡ゆる陰謀的手段を弄し巧に隊たる便衣隊亂暴隊などを各地に潜入せしめ北方攪亂陰謀に努め更に多數の宣傳員を密派して革命思想の鼓吹は反帝國主義、租界返還、治外法權撤廢、外國資本家排斥等らつてゐたのである

滿洲各工場の一齊罷業を計畫 疾風迅雷的活動に一味悉く逮捕さる

たく大連滿鐵沙河口工場を中心に組織せる勞働團體たる大連中華工會同人間に出沒し巧に主義の宣傳をなし、一擧滿洲各工場の同盟罷業を敢行せしめんと計畫中なるものあるを探知、內偵の結果主謀者鄭和齋は中國々民黨より大連に派遣され、ひそかに主義の宣傳に從事せるものなると判明、これを一網打盡に檢擧せんと計畫

(寫眞)小崗子警察署で眞先に檢擧された鄭和齋

日本でも助命運動起る

東京米國大使館に脅迫狀を投げ込む

【東京電話】アメリカ、マサチユーセッツ州にて死刑を宣告され廿三日までその執行を猶豫されたイタリー無政府主義者サツコ、ヴアンゼツチに對する助命運動は世界的に擴大されてゐるが我國思想團體中にも不穩の行動をなすものを生じ廿□日赤坂の米國大使館に對し「若し兩人の死刑を執行せば廿四時間以內に爆彈を投ずる」との脅迫狀を投げこんだ者あり警視廳では多分過激なる思想家であらうと見てゐるがなほ念のため嚴重警戒をなしてゐる

淑明女學校また騒ぐ

や本年五月同校[illegible]學生の盟休はその後解決し廿日始業式を擧行したが寄宿生三、四學年生徒全部(全員四十八名內卅五名だけ上京)[illegible]

石油を積んだ國平船の船火事

火焰に包まれて沈沒 仁川棧橋の椿事

【仁川電話】仁川鮮島組の帆船第一共同丸(三五トン)は廿一日外港碇泊中の神州丸から揮發油一千二百八十九箱を積取り滿潮を待つて第一棧橋附近に繋留せんとする折柄、午後八時四十五分頃突然發火し、三時間にわたつて物凄い火焰を吐きながら遂に沈沒した同船の船頭金鶴坊(五)船夫李完碩の二名は目下仁川署で取調べ中であるが火傷したがたいした事はない損害は揮發油一萬二百十二圓船體代五千圓であるが揮發油は海上保險が附してある

◇この騒擾の遠因から函館に逃げ返つた第五宇蘭丸は定置漁業で問題を起してゐるが

◇同船のもたらした情報によると露領にある約二百余名の邦人漁夫は北洋漁業加入を強要されて騒つてゐると

◇過日多産者に多額の金を贈つたムツソリニ首相は、こんど第四十四回の誕生日を迎へる折から四番目の子供が間もなく生れるといふので、目下有頂天である

◇今セナの地にゐるムツソリニは米國のルーズベルト大統領とその說を同うし盛んに人口增殖論を唱へてゐる。(ローマ發聯合)

◇ベルギーのヴアイオリニストで世界的に有名なユジーイ。イサエ氏は最近ジエーンネツテ。デインシン嬢と結婚した。

◇デインシン嬢は未だ二十五歳の美しい米國人でヴアイオリンに天才的技術を有してをり永らくユジーイ。イサエ氏の下にその技をねつてをつた愛弟子である

◇イサエ氏は今年六十九歳の老翁で、先年日本にも遊んだことがあり、目下歐洲の音樂家ではこの噂に持ち切つてゐる。

◇府內明治町ワタナベ美髪院長渡邊千代子さんは最近頭髪研究の爲め東京において流行する髪形研究の爲二週間の豫定で廿日夜內地へ出發

◇府內でも常に流行の魁をしてゐた女史のことだか、潔明な土産を持つて歸り歸城の曉は新しく騒ぐことだらう

十雲を越えて上高地へ御到着

アルプスの秩父宮殿下

【島々電話】日本アルプス御登山の秩父宮殿下は廿一日午前十一時半松本驛御着松本少年團の奉迎裡に同三十五分嶺有明驛御出發御隨員と共に自動車にて御出發中途で御休憩の後午後一時十五分島々驛に御着、直に[illegible]稻核、[illegible]自動車で奈川渡、トロツコにて二時いはなどめに御到着なつた、これよりさきは漸く險峻にして殿下には徒步で一行の先頭に立たせられたが、夕やみ漸く迫る四邊を眺め嶺氏以下と御談笑裡に十里餘を御踏破、午後八時上高地清水屋旅館に御着、アルプスの第一夜を迎へさせられた午後に至りアルプスには雲ひくく垂れて天候いさゝか懸念されたが、松本測候所の觀測ではこの數日間はまづ大丈夫と保證してゐる

狼烟は見たが姿は發見されぬ

ダ號捜索を繼續中

【サンフランシスコ廿日發聯合】太平洋航行中の貨物船ウエストセクアナ號がアーウイン大尉搭乗のダラススピリツト號より救助の狼烟のあがるのを見た旨報じて來た其の位置は既報の如くであるが廿日午前三時五十九分再び同汽船よりの無電に接した『本日午後ダラススピリツト號より非常にわたり救助の狼烟が上るのを見て捜査に向つたがその機影を認め得なかつたので目下なほ右の無電に接した同汽船の所在地に急行し更に搜索を繼續する旨命じた

報酬を目的に仕組んだ芝居か

疑問の謎が解かけて來た 倡義團第二回公判

倡義團一味九名の第二回公判は廿一日午前十時京城地方法院で開廷[illegible]裁判長係松村檢事立會で開廷劈頭から審問開始首領全佐官は裁判長の審問に對し日本語を以つて回答し爆彈の製造朝鮮革命軍の組織を否認し事件とは無關係なしと述べ昨年十月一日總督府始政新築落成式を機會に爆破を企て先發隊として侵入した事は捏造事であり、系統は李白波の依頼によつて新義州まで持ち込んだだけで京城に持ち込んだ事は絶對に知らぬと否認し裁判長から『お前は密偵をしてゐたらう』と突込まれて金佐鎭は[illegible]の手前苦笑して暫く口ごもつてゐたが包み切れずかつて京畿道警察部の密偵をした事があり當時も密偵として警察部河崎警部補に右事件を逐一密告した旨を答へた

次に金昌俊、朝正の審問に移つたが何れも犯意を否認し正午閉廷次回公判は二十六日午前九時開廷

京城名物 文化まんぢう 大和軒

對馬沖で昌慶丸に落雷

羅針盤を破壞す

【釜山特電】廿二日朝入港の連絡船昌慶丸が對馬沖にさしかゝるや雷雨襲來し連絡船に落雷した、これがために約廿分間の延着をみたが入港と同時に船客を降ろして再び沖合に出で落雷のために破壞せられた羅針盤を修繕中であるが多分午後出帆の運に至るであらう

鐵道水泳大會延期

龍山鐵道局プール水泳大會は天候不良の爲め廿一日はとりやめとなり二十八日午前十時より擧行する

藤澤7A丁字屋4

丁字屋對藤澤商店ノルトーゼ軍の野球試合は二十二日午後三時半から京城師範校庭にて丸山審判の下に試合開始プ軍七點を得たに對し丁字屋後半四點を返へして七A對四で丁字屋敗る

第四回

全鮮野球爭霸戰を前に……(九)

全大邱を粉碎した南鮮の惑星釜山

殺陣の意氣凄く來襲の機を待つ

昨年龍山で開かれた第一回全鮮鐵道野球大會で見事優勝して以來着々その實力を高め南鮮代表として榮光の爭霸戰に出場した大釜山鐵道は本年も又選ばれて全鮮の强剛を向ふに廻して光榮の鍊の優勝旗爭奪戰に參加することになつたが今年同チームの實力は昨年に比して格段の進步をみせてゐる。

即ち內野には一昨年龍山鐵道の名ショートとしてほしいまゝに活躍した吉田、坂田□□にゐて四國の球場に痛快的活躍をした小田ら新に加はつて些のゆるぎをみせず、加ふるに遊系の藤川、佐々木、高田、木下ら依然として頼母しい健鬪ぶりを示しており、バツテリーには釜山二商にゐて知られてゐたコーナーワーク比上ない木村君に配するに一流中學から新に參した三谷捕手の稀に見る强肩あつて殆ど完璧に近く外野はまた外野で中川、吉田、寺本の精鋭そろつてそのカバーの腕さは正に龍山鐵道の外野につぐものがある、加ふるにチームの打撃は充分そろつてをりいつどこからはじまつてもチヤンスを作る自信がチーム全體に溢れてゐる點から、かの今年になつて黃金時代を謳ふ大邱すらも、木村投手の四回、五回と後になるだけいよいよ冴えて緩球、速球巧におりまぜ、上り氣味のコーナーボールでしかも全く安心出來るバツクメンを控へての健鬪と、同時にこの長打につぐ長打を浴びせかけられて七對二の大きなスコアで敗れた譯であるから、今のわが釜山鐵道の强味は全く底知れぬ恐ろしさがある、外來チームにしても、大に大勝し九大と奮戰し殘選では九鐵を大きくほふり、龍鐵また敗退してゐる、今年こそ黃金時代の釜山鐵道軍、爭霸戰の檜舞臺には必勝を期す、また宜なるかなといへるのである、他の諸隊にしても、ゆめ油斷は出來まい(寫眞は釜山軍)

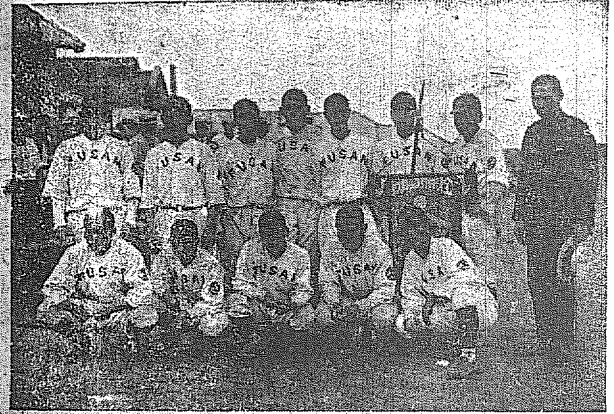

人蔘湯

京城競技界のニツクネームで通つてゐる新義州の多田榮吉君、廿二日の午後一時頃、朝鮮ホテルの伸にのつて、本府を訪問して、不二興業へ行く途中▲府廳の廻り角でアノ巨體をドシンばかり電車から街上へと投げ出された▲幸に本人に怪我はなかつたが、すると車の心棒が折れて居る▲多田君、自分の圖體の重さは棚に上げ、憤慨していはく『第一に車の設備が粗漏だ、第二にいやしくもホテルもあらうものが、こんなボロ車を客にあてがふのが怪しからんナンナラおれが買つてやつてもいゝが……』

飛込み自殺

廿日午後五時五十分頃[illegible]驛構內に第七十六列車が進入の際線路の左側より鮮男一名列車目がけて飛込み轢死を遂げた死體は鐵道官に引渡し取調べ中

近付いた秋の競馬

今度までは漢江畔で

京城競馬俱樂部主催の秋季競馬會は來る九月廿一日から廿五日までの五日間と決定した。期日は從來の通り漢江畔で行ふことになつた。期日は恰も秋季皇靈祭と日曜を利用してあるので賑ひ[illegible]ことであらう。

◇京城府[illegible]が提議化事業として設立させる向上會館は[illegible]であつたが、許可があつた

◇廿一日公設市場小賣値段△特等白米キログラム二十七錢五厘一等[illegible]△雞卵一個八錢△白丸[illegible]八錢

墓守の惡事

京畿道揚州郡乾內面[illegible]の兩名は二十一日午後九時頃鍾路において[illegible]八月二日揚州郡所在李氏の墓地から盗み出した[illegible]

保育校設立許可

朝鮮合同キリスト教會では先に京城保育學校設立を願ひ出でゝゐたが、この程認可になつた、同校は京城府[illegible]洞百八十八番地に設置し目的は幼稚園保姆の養成である

本町署一抔喰はさる

旣報廿一日の本町署司法係が大活動を開始し、同日午前七時半頃太平通り一丁目七四大工職李相元(?)が二十日夜十一時頃夫の不在中盗二名が侵入し手足を縛して現金二十圓を強奪し逃走したと本署に屆込んで來たので直に手賀主任指揮の下に非常線を張つて大捜査を行つたが正午頃[illegible]

唐墨以上に書榮えする

不易墨汁(フエキボクジウ)

つやつやした墨色のあと それは不易墨汁によつてのみ知る鮮かさです

事務用、習字用、廣告ビラ書き用には無論のこと封書の表書さてはあらたかしこ迄ほれぼれするほど書榮えする

ペン先でもよく書ける フエキ墨汁

(御徳用向)マーク用其他大量御使用には一合罐以上一斗入迄各種

(有名文具店、紙店、雜貨店にあり)

不易糊工業株式會社 東京 大阪

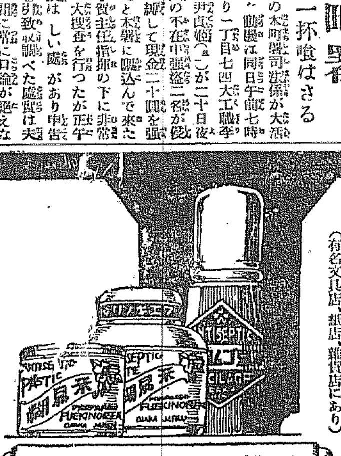

日本一!! 品質の優良なる點に 創製の最古なる點に於て 賣行の最大なる點 論より證據!!

日本卓上糊元祖

不易糊(フエキノリ)

南滿洲鐵道株式會社 陸海軍及各工廠 八幡製鐵所 川崎造船所 京都帝國大學 三池炭鑛 住友鑛業會社 大阪市電氣局 大阪朝日新聞社 大阪毎日新聞社

常に最大の需要家より御用命の光榮に浴しつゝあり

(全國文具店、紙店、雜貨店にあり)

一番ツキのよい水ノリは 不易(フエキ)ゴム糊(ノリ)

にせ物あり商標に御注意

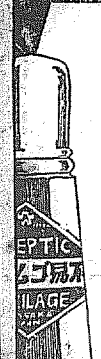

品質優良 耐久強靭

たわの吉

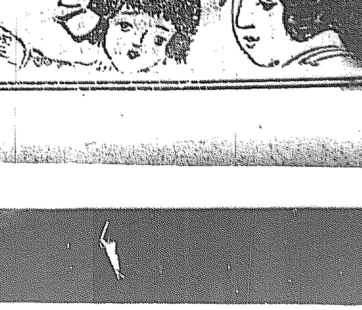

大阪 吉製造元

珍花、名花 京城の朝顔大會
有意義に、盛況裡に

かつては神戸朝顔界における鬼才として狂ひ咲といはんよりは大輪栽培に、より妙技を揮してゐる都鶴松氏（市内若草町四四）を頭に、たといふことよつて特に當京城の斯界に刺戟を與へたことは近來の快事であらねばならぬ。同氏その他市内の愛好家を中心に京城朝顔會が好會の組織されたのは昨秋であつたが、我流一般斯界の天狗者流では理想的な珍花をつちかふことは難い。從つて朝顔付々發期どほりの敗醜を免れないであつた然るに本年はさすがに一般の鑑賞眼も向上すると同時に、技術も見るべく進歩して來たかに見ゆる折柄、毎日晴らの陽光加ふるに去る廿一日の日曜若草町大谷派本願寺別院で開催された京城朝顔大會は出品點數も多く時節柄もあつて賑はひ、出品白余鉢、會長たる末松多美彦氏夫妻はじめ旅館の臨田氏、石田警務局長を多數くの愛好家の熱心なる鑑賞者が蝟集するの盛況を呈した。都鶴、福松平山鐵太郎、猪野敏雄氏の審査並に會員五選の結果左の如く、成績を發表し會長はその他各新聞社の紀念牌を贈つて午後散會したが、涼味掬すべき高尚なる趣味を鼓吹しようがため一新記録をなすものとして今までにない有意義な催しであつたことを喜ぶ

大輪花…（五選）…○
▲一等、會長牌銀牌（花王、帶田次也氏出品）▲一等、銀牌、（仙人遊）池田進太郎氏出品▲二等銅牌（宇、戀）三島鐵弥氏出品▲二等銅牌（月の海）井上秀男氏出品

新花……（五選）……○
一等 銅牌（陽山の雪）山崎庄之助氏出品

賞外參考花……（審査員出品）……○
六寸以上六寸迄の銘花十數鉢五選外のものとしての出品

笑話

おばさん『お前いつでも惡い子とばかり遊ぶんだねえ』
坊や『さうだよ、おばさん』
おばさん『まあ呆いた。どうしてお前はおとなしい、良い子と遊ばないんだい？』
坊や『その子のお母さんが、さうはさせないんだもの』

秋口に必要な 胃腸の保護
よく咀嚼すること

胃腸の病氣は秋口からが最も起り易いのであるが、それが傳染性の細菌の作用によるものは別として、普通に胃腸を害ねるのは、氷水の間冷い水なぞの飲み過ぎから、胃腸が弱つてゐるところへ、急に秋になつて涼しい風の心地好さが食慾を進め、偖に食物を多く取る爲に、忽ちにして胃腸を害すことになるのであるが、一口に胃腸といつても、胃は主として腸を害すのであつて、一年中で秋が最も腸の病氣の多い季節なのである。だから誰でも秋に入つたら、腸をそこねぬやう、充分の注意を拂はなければならぬが、今その注意の要件を簡單に説明する事としやう。

◇腸の消化力　世人は一般に食物の總てが胃で消化されて腸で吸收されるものゝやうに思つてゐるが、實はさうでなく、胃は魚肉や獸肉鷄肉の類は消化するが、穀類は消化をしないのである、當に消化しないばかりでなく、胃の酸性の液は寧ろその消化を妨げるのであつて、穀物は總て腸で消化されるのであるから腸を保護すべく穀物を食する上に特別の注意が必要となるのである

◇秋と大食　秋になると、清涼の氣が食慾を増進するが、日本人は穀物を常食とする關係上、食慾の増進を充たす爲に兎角穀物を多量に攝取する傾きがある。これが腸には甚だ惡い結果をもたらすのであつて、秋になれば誰でも食の進むものだとばかり、御飯を矢鱈に澤山食べる人が甚だ多いが、それが兎角充分に咀嚼されずに嚥下される爲にさらでだに暑中清涼飲料なぞによつて弱らせられてゐる腸は、忽ち腸の不消化から不正の醱酵を來たし

◇咀嚼の時間　多量に食するから咀嚼が足らなくなるのであるから、秋の食慾の増進期にあつては、食量を節して成るべく穀類を少量に用ゐ、かつその穀物は充分に口中で咀嚼して腸の消化を助ける事が必要なのである。一度の食事時間は少くとも二十分以上を費すこと、そして大食をせぬこと、これが腸を保護する上に最も必要な注意である。その外の腹冷えをせぬ事とか、生水を飲まぬこと、或は生の果實を用ゐぬ事とかは、殆ど月並な衛生談で、總ての人の知悉してゐる事であるから、こゝには省く事とする（醫學博士平野晋氏談）

珍らしい 龍涎香
漁夫が拾ひ成金となる

ニュジャージー州ケーブ、メイの海岸を去る十五哩の海上で漁業に從事して居たブラットと呼ぶ七十五歳の老漁夫が、海上に浮かんでゐるアンバグリスの一塊を見つけて一躍成金になつた、ブラット老漁夫の語る所によれば、彼がスクーナー船メリアン號にのつて鮪か…な海上を見守つて居た時、一群のカモメがけたゝましくなきながら海上に浮かぶ或る物體に群つて居たのを發見したので直に船を近づけてその物體をひろつて見るとそれは世にも珍しい龍涎香、アンバグリスの一塊であつて、その目方は約二十八ポンドニオンスに達するものであつた。この龍涎香は抹香鯨の分泌物で、貴重な香料の材料として高價なものでありこれを手に入れる事は滅多にないといはれてゐる。この龍涎香はニューヨーク市の香料組合より一ポンド四百四十八ドル以上で買求めるべく、この老漁夫に交渉中であるから、近くブラット老は數萬ドルの金持になり悠々余生を樂む事が出來ると大喜びである。これが噂へ傳へた當地、漁村は龍涎香搜索の漁船で大變な賑ひである。

現代劇「閃く音識」
東亞キネマ等持院作品（原作脚色 内田徳司　監督 井手錦之助　撮影 金森清太郎）

女給道子は兄の失策の三千圓の金をこしらへることゝ、由俊作と云ふ財閥の次男で今は郵便局に務めて居る男に依頼した、不埒の徒・次は道子を脅迫の餌にしやうと企み、俊作が道子の爲めに金を盜へるべく國へ電報を打つての歸りを要つてさんざ苦しめ意識を失はしめて了つた、かつと悪戯する電文に意識を回復しあらゆる迫害から逃れて、自轉車、オートバイ汽車など飛ばして再び都に歸り、道子との約束の三千圓を渡すことが出來た。俊作と道子は甘い戀の語らしを續けた（寫眞は高田稔の三田俊作、大井正夫の加藤…）

怖るべき條虫
女兒には害が多い

蛔虫や條虫（さなだむし）類は十二指腸下の小腸にわき易いもので、それが發生したからとて別段の害もなく、いはゆる虫下しの藥を服用することによつて、蛔虫の如きは忽ちにして撲滅することが出來るが

厄介なのは　條虫でこれはなかなかに驅除し難く驅除することが出來ぬ。といふのは多く肛門の皮膚のヒダの間に卵を生みつけるのだから、藥を口から飲んでもそれは糞便と共に排泄されてしまつて、虫にも卵にも何の効果もなく、白い絹糸のやうな二分乃至四分位の長さの虫が一晩に二十四も三十四も肛門から這ひだして、なかなかに驅除する事が困難である。これは

晝間は出ぬ　のが普通で誰でも夜になつてから就寢後に肛門から這ひだすため、小兒は不快を感じて眼を覺し泣きだすやうな事が多い、然し男の兒ならば別段心配する事はないが、女兒にあつては、この虫は夜間就眠中肛門から十四も二十四も這ひ出し、外陰部に觸れると死んで仕舞ふのだが、中には膣に這ひ入つて處女膜を食ひ破り、次第に中へ這ひこんで、遂には膣に撲滅する事が出來るのであるから

それが遂には生命に關するほどの害をなすのであるから、女兒の條虫は極力早期に撲滅せねばならぬ

撲滅の方法　としては藥の服用は前記の通り効果がないから、小兒科の手によつて灌腸を行ふ外はない、そして家庭で肛門の指し灌腸の撲滅就眠に灌腸を行ひ、かつ肛門の洗滌を勵行すれば、可なり確實に撲滅するのであるが、遂には撲滅する事が出來るのである（帝大醫學士談）

將棋新手合（一）
於東京市日本橋區蠣殼町一の四 滿呂木將棋所

平手 先 ▲二段 建部和歌夫（東京）△二段 志澤春吉（東京）（圖は四二飛迄の局面）

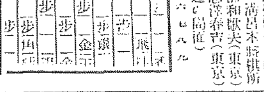

持駒 ▲建部氏 ナシ △志澤氏 ナシ

△七六歩▲三四歩△二六歩▲四四歩（イ）△二五歩▲三三角△四八銀▲三二銀△五六歩▲五四歩△五八金▲四二飛△六八玉（ロ）▲三五歩（ハ）△七八玉▲四三銀（以下次號）

（滿呂木七段講評）（イ）後手方四四歩と角道を留める策戰は穩かで色々の含みがあつて面白い（ロ）先手方六八玉の圍は少し早い兎に角三六歩と突いて定法に從ふ處である（ハ）後手方三五歩と位を占めたるは面白い順が生じてよろし

JODK プログラム
八月二十三日（火曜日）

午前九、〇〇 定期放送
午後〇、〇〇 化粧と白粉に就いての話　玄 晋
一、三〇 定期放送
六、〇〇 子供の時間… 童話 貴公子チオノ　洪 銀星
講演 世界制について　小林照朗
スポーツニュース
…
ニュース 天氣豫報
時報
ニュース 天氣豫報 …克明座
講談 謎の城（二席）　三澤武志
浪花節 水戸黄門記　廣澤 國一
翌日プロ發表
國民體操實習 講師 橋本 茂雄

展覽會と朝顔大會
大伴黒主

廿一日、日曜、多表象子來訪、打ち連れて雨しぶきする中を南山町美術倶樂部を訪ふ。片山坦、松田黎光兩君の近作展覽會を一瞥せんとしてゞある。展覽會は一室に坦君のもの十五點、黎光君のもの十四點、共に於て少いが習作に於て見るものがあり、力作の跡、然たるものがあつた。もちろん門外漢の素人評で。

× ×

坦、黎光兩君ともまだ青年であるる。青年なるが故にのみ未熟のきらひありといふべからず、坦君ごとき色彩に於て一家を成す的傾きがあり、黎光君の『遊女』に於て知る如く筆觸に何等のわだかまりなきは老巧を具て賞しなければならぬ。いはば南君とも一個々々の畫面に關して巧みな結構と深き省察があつたことがうかがはれめでない。

しかしながら小節を擧げれば一個々々にまとまつて幾個に共通した諸點といふやうなものが看過し得ざる一點である。物を直視するに筆に執着するやうなところがある。至終筆が動いて居る。釋覇局何ものも出來ない。坦君の『タ立』『宿酒』など良作たるを失はぬが興者を顧みに見て、これが粗たナといふあるものをつかむことが出來ない、そこに創造がないと許せば許し得るところがある。

× ×

われ等は美術倶樂部を辭して若草町曹洞宗別院に至つた。そこの全室に朝顔大會が開かれるからである。出品數十點展覽に過ぎずあるが慈雨の後であり少涼をおぼえたので大朝に於ては何かたか、勿論、新作とともに賞翫に値するものがあつた。都鶴、平山、猪野、末松諸氏の努力々々にむくゐるは喜ぶべし、京城人士、最も不足とする都雅にして眞摯なる趣味を助長するに於いてをや。

荒浪地獄（四十三）
倍道軒円玉 述　藤井耕遠 畫

文『それでは何處へ置いたら宜からう、それはお前さんも、可成りな世帶持だが抵當なしで貸せない、品物を預かつた上で貸す事にしよう。』平『それがね、見せかしい事だがこゝへ常談に取られ通しでゐるから品物といつて何もない。』文『さうか、なかつた仕の

れで文右衛門から十兩借りました文右衛門から借りた金を持つて小戻りに上つて來ると松の下手が一この物を取んで出れば、是まるは畫に…がうまゐつた、がそこで又平は借りまたかこれも取られしまひ、浮くなつたしく、驅つて行くこの當時

い、誰かを好くしてゐるに切りがない。實に取つた金を渡したからと…いつて、五兩の金を貸しが出來ると思ふか、サア、サアつまらないことをいはずに賭つて貰はう』と本で鶉をくゝるやうな挨拶平『それは文右衛門さんひどからうなぜといつてお前さんは今鶴島の内の鶴島屋へ四十五兩でうつたといふではないか、僅十日や廿日家にゐたところで物のかゝる譯ではない、お前さんのことだから多分の身料を出す氣つかひもなからうして見れば三十兩の利得になつて居る。文『オイ〳〵平藏どん、何が三十兩の利得だといふのだ、平五兩でうつた。わしの借りた金は十とも鶴つてゐる。然しこれはお前さんも承知の事ではねえか。據を小へ　それは鶴つてゐるが、田舎からお前さんとは見ず知らず同樣な他人してまで貸物に取られると思ふかさかと十五兩の抵當にやつた娘を女房にうる事とは思はなかつた、そんな運理の悪い事をしやうとは思はなかつたよ』文『何が運理が惡い、金錢は他人といふ事を知らねえか、それにお前ふうつたつて娘

ないかこれは面白い事をいひなさる。娘を質に取つて貰けう、十日限りとしてその内に返せればよし、若返せなかつたら流しても差支けない、お前さんの方へ取つて賣るなと使くなとすきなやうにして貰ひませう。文『ウーム、これは面白い、それではお關坊を質に取らう、十日以内に貸した十兩を返せばよし、若期限の切れた時はわしの方に取るから、若情をいつては困るよ。平『大丈夫だ。きつと金は十日間の中に返す、どうぞお關を抵當にして貸しておくんなさいと娘はこゝで娘の關に入りやしら娘のお關を質に入れやうでところで仕方がなからう……』こうし、まさか家やお櫃を摑いで來た『それがね家へ歸つた所で何もないからの何かありそうなものだ、平借りる者は多勢で貸す方は一人だ調な奴だと怒つては困る。俺しろ萬だが貸す事は出來ない。イヤ家の十五兩といへば大金です。それですから、却々これだけの錢を工面して返す事は出來ない。内に這入つた期限の十日はたち文右衛門からの矢の催促に催促される。こゝで十五兩の因果を含めて文右衛門の手に引渡したが、こんな親父を持つた娘は災難、文右衛門はお關を強引に取ると十日余り家に置いてそれより判人の手を以て大阪島の内の遊女屋鶴島屋、兵藤方に四十五兩で賣り飛ばしてしまつた。十五兩の貸金を差ひいて三十兩の利得、こんなぼろい儲けはすくない年中文右衛門はこういふ悪い事ばかりしてゐる、ところで悪い事ばかりしてゐる、ところで此方は鶴島屋で藏金の抵當に娘は取られ、いよ〳〵今では困難に陷つたこれに加へて女房のおかめが病氣になつたがこれも醫者にもかけられぬやうな始末、そこで詮方盡きて文右衛門の許へ來て身の難澁を訴へ、もう五兩貸して呉と無心した、根が無慈悲な奴だから平藏の言葉を鼻の先で嗤ひ笑ひ、文『オイ〳〵平藏と、馬鹿も休み〳〵いつて貰ひた人に難をしたり、大阪行きの難儀をして差ひいて見るよねつか嫁に行つて、工面でも貰つたら語られえ、俺が工面して五兩かならその時はどうでもしてやる、マア今日は歸えんなせえ……』と文右衛門は鰐付た。

八月二十四日
（舊曆七月廿七日）▲水曜

▲四綠▲庚寅▲先負▲破▲參宿

▲四綠 表面は好さうで實際は左程でない日、注意は北と東と壬が吉
▲五黃 浮ッ調子な日我意を通さうとして失敗する北と西と艮が吉
▲六白 まめやかに立働いて目上の引立を受ける日東と坤と艮が吉
▲七赤 出過ぎては頭を壓へられる居留にして有利南と東と西が吉
▲八白 足元の見えぬ事がある日事はづみを戒む内と東と西が吉
▲九紫 勇往邁進すれば凶も吉と變る日西北用心東と甲と丙が吉
▲一白 身運の日大規模の計畫は後廻しにするが得策西と庚と壬が吉
▲二黑 迂濶にして飛躍は禁物入り易い世話事は禁物北と南と艮が吉
▲三碧 奮敢に活動して望外の利を占む陽吉北と王と坤と北が吉

本町二　海川魚 鶴水煮　加茂川　電本二五〇六

南京虫退治は　專賣特許、人畜無害　イマヅ蠅取粉に限る
イマヅ蠅取粉で南京虫を取るには、南京虫の居る處の疊の下に新聞紙を敷き、本品を敷十匁置に、ボンドの割合にて撒布し（歸へば便利）なる匙の合せ目、臺所に本品を充分に撒布し、汚れを掃取らるべし。
かくすれば少しづゝ、無効の使用するよりも徹底的に南京虫を撲滅する事を得。
小罐一圓五十錢、大罐一圓廿錢
二ヶ月以上の處の配給販賣は大阪京町堀通二丁目今津化學研究所（振替大阪六八〇八九番）へ送金申込めばよい。

魚釣具 投網
朝鮮水產共進會銅牌受領
朝鮮副業共進會銀牌受領
京城永樂町二丁目　吉備商會
電話本局三一四番　振替京城四三二八番

平壤土産
地浪文化を參考として新案せる珍菓
樂浪萬壽　樂浪落雁　樂浪煎餅
下江黃金堂　平壤（電話三〇三番）

朝鮮地圖販賣元　京城長谷川町　小林又七朝鮮地圖部

京城自動車講習所

金鶴香油
凉味溢る　お氣に入りのお髮上げにすつきりとして清新いた氣分　凉しい香油は金鶴
株式會社 野村外吉商店

絕對品質本位
竹鶴　吟釀
サスガ
發賣所　京城　嶋屋酒商部　天拳

腸胃カタル特効藥
ヘルプ
（柏村郁士創製）
ヘルプとは？ 理想の腸胃藥
腸胃疾患の豫防と治療にヘルプの奏効は合理的に確實神速なるを以て旅行に家庭に理想の救急藥として必ず常備を御用意下さい。又常に下痢や腹痛或食後の腹痛等に苦しむ慢性の腸胃病者はヘルプの適量を連續服用する事に依つて病根を根治し元氣に愉快な生活に回へる事が出來ます。
主効　食過、食傷、水あたり、暑氣あたり、寢冷え、冷腹等より起る▼下痢▼腹痛▼吐瀉▼盜腸▼腸カタル▼胃カタルを治す。
定價　二十錢　三十錢　五十錢　一圓（徳用）一圓三圓六圓
東京、日本橋　本舖　津村敬天堂　振替東京八六四番
全國各藥店にあり

謝船火御見舞
仁川本町二丁目
福島組

消毒殺虫藥 ハイジン
南京虫退治藥 Aクームヒン
木材防腐藥 クームヒン

ひげソリのアト　アルボース　石鹸で洗ふと一番安全

油潤に使へば蚤蚊も殺して消毒も出來る　アルボース石鹸

最上醤油
鎮南浦　合資會社 柳原釀造所　電話一四三番

瓶の御注文は迷はずに　畑硝子製造所へ
品質本位勉強　價格低廉
京城古市町　電話本局七四六番　振替京城一〇三八三番

都市金組は村落に比し
組合精神が忘られる
これが改善は
法規や制度のみでは駄目

金融組合の發達は最近著しく、現在組合數五百六十三、組合員數四十六萬、預り金五千七百萬圓、貸付金七千九百七十萬圓に達し、朝鮮の庶民金融機關として最も重要且意義ある任務を盡してゐる、從つて金融制度準備委員會でも金組の現行制度を大體において朝鮮の事情に適した理想的のものであるとし、今後一層その發達を助長さす爲めに、中央會の設置、中間（都市と村落の）組合の設置及び貸付範圍の擴張を研究調査することになつたが、金組の現狀を見るとまだ組合員に組合の趣旨が徹底せず、組合の理想に遠ざかる傾向がある。これは都市組合が顯著で普通銀行と並稱されてから一層甚だしく總督府當局も甚だ憂慮してゐる、今本年五月末現在の數字で見ると、預り金の一年間增加步合は都市二割一分、村落一割四分、貸出高增加步合は都市一割二分、村落一割四分で、都市組合の預り金が貸出高を超過してゐることは各地の銀行が預り金に對し貸出金が過剩してゐることに比し內容の健實さを語るに足るものである。併し滯貸は都市組合に多く貸附回收困難率は最近三ヶ月の滯貸が村落の六分二厘に比し都市は一割七分七厘である、また組合員の增加數も不振を免れず、都市組合平均組合員數は三百九十六人で村落の九百廿七人に比すると餘程差がある、而も組合員增勢の餘地が、村落よりも多いのに都市組合が振はぬのはややもすれば營利的に傾いて組合員を必要以上に嚴選するためで、出資額の如きは村落の平均十一圓三十餘錢に比し百三十二圓餘となつてゐる、かくの如く組合趣旨を沒却される憾みは都市ばかりでなく村落にも幾分かあるので、今後金組の最も必要とするところは、組合理事者及び組合員の自覺であり、組合精神の徹底、組合事業の發揚は法規や制度の改正のみに求むべきことではなく、組合員の奉仕的精神一つにあると觀測されてゐる

と當九月中旬迄には組合總會を開いて決定、答申の手續きを取る筈であるが、答申の內容は大體內地の新銀行法と、どの程度に於て朝鮮に適用するか、といふ位に止めにするが、殖銀の普通銀行業務と普通銀行對金融組合の關係を如何にするか、殖銀の普業金融並に銀行の個人取引を如何にするかの問題は、普通銀行側が改善上重大なる問題乍ら、集會所からの答申には此の問題を含まぬ模樣である、尚釜山集會所の答申案は既に決定した模樣で目下起草中であるらしいが、大邱は仲々意見が一致しないらしい

對外爲替小騰

廿二日の鮮銀對外爲替は對英一志十一片十六分の五、對米四十七弗[illegible]

京城內運送店
合同實現
を促進し
規格案作成

京城府內運送店は國際運輸會社支店以下三十六店は運送業改善のため七月中旬合同に決定したが、いよいよ合同を實行することゝなり二十二日午後京城驛構上に集合し合同規格案を作成することになつた、併しこの合同規格案を以つて直ちに京城驛關係業者だけの合同を圖るものでなく、全鮮合同會社創立委員會の參考ともする模樣である、なほ全鮮有志大會は廿九日京城

今年は豐作
千六百萬石は大丈夫
てレコード破りの模樣
石塚技師談

本年は稀に見る好順氣で苗代以來降雨も相當にあり又例年の如き旱水害も受けなかつたので、全鮮到るところ豐作を見越され昨年の千五百三十萬石に比して本年は千六百萬石の收穫を算げて新記錄を作るであらうと言はれてゐる、一方總督府石塚技師に之れを質したに左の如く語つた

八月上旬に南鮮地方で病蟲の發生を見たが先日來の降雨で病蟲の被害は叩き落され今日では病蟲の被害はない、唯僅か北道が七千町步ばかり納付不能の個所があるが其他は地方に依り二割の增收を唱へてゐるところもあり平均五分增と見ても千六百萬石は動かぬ所である、今後は接早雨の必要も餘りなく暴風の懸念もないので本年は未曾有の豐作と見て差支へあるまい、之れは今年の天候が非常に順調であつたことが最大原因であるが、農作法が益々集約になり、特に產米增殖の結果地主小作人とも農事改良の氣分が徹底し肥料の如き今年は五、六割はたしかに增施してゐるのに負ふ所も多い、唯折角增收しても米價が安くなつては農村經濟上何にもならぬが、政府の調節策に依つて更に下落する事もあるまいと思はれる

朝鮮 資金消化良好
債券を發行か

朝鮮の金融界は極めて平靜裡に推移しつゝあるので、殖銀の如きは鮮內に於ける一流銀行として蠶銀のコール返還、資金需要減退、預金增加等で一時は資金運用に陷つてゐたやうだが、昨今では商業資金が荒しく增加し、今では却て資金の餘裕がない有樣となつた商業金融がこの調子で增加すれば、やがて商業資金の需要期に入るので著し商業資金の需要が旺盛であれば當然資金の手當を要すべき狀態にある、從つて產業金融の增加で債券の發行餘力は充分であるし內地の金融經濟の關係で債券發行が從來より幾分有利になつて來た以上、或は近い內に債券發行をするやうになるかも知れんと觀測されて來た

銀行檢查權の
地方廳委任
實現難の模樣

【東京電報】銀行檢査に關し實際に地方長官が監督の事務を執らねばならぬので　銀行の監督及檢査の權限を大藏省から地方廳に委任すべしとの意見を最近內務省から內閣に出したが、之れに對し大藏省では若し右權限を地方廳に與へたら政黨に惡用される惧ありとの反對論が多く、實現は困難の模樣である

果樹の病蟲驅除

全鮮各地の果樹の病蟲害蔓延し出廻期を控へ相當の被害を憂慮されてゐるが、各道では目下係員を督勵して其が驅除豫防を講じ、總督府當局でも豫防補助金として六千圓を支出することに決した其の配付は地方豫算支出の二分の一以下とし、是を按分補助をなす筈である

不正豆粕取締通牒

產米計畫に伴つて豆粕の鮮內輸入は逐月增加し大口の購入は專ら滿洲物で需要者に分配してゐるが近來鮮內の豆粕需要增大を見越し、不正品を混入するもの多く（一）油房業者と取扱業者が結託して殊更値段を引下げ其の反面に一枚當斤量を胡魔化し（二）品質劣等な奧地豆粕を安東物と稱して取扱ふ等不正事實のあることを認めたので、總督府當局では農事改良の見地から由々しき不祥事となし、各道に對し是等不正肥料輸入の事實と是が對策につき通牒する處があつた一方折內の產米事業につき取扱者及油房業者の卑劣な態度を憎むものが多くなつて來た

漁組聯合會
總督府へ陳情

全鮮漁業組合聯合會研究會は二十日終了したが、決議事項・制度に關する件、水產金融に關する件その他二十餘項）は二十二日午前十一時櫻谷水產會副會長外三氏が總督府に渡邊總監を訪問陳情した

公會堂で開催し、合同會社創立委員を選ぶことになつた

十六分の三と何れも前日に比し半ポイント方又上海向けも七十七兩四分の三と前日に比し四分の一方何れも昂騰した。これは中旬貿易も出超になり對外貿易は七月中旬以來出超に轉じた關係で、同貨に對する人氣が漸次好轉したのに負ふ所が多い

八月 上半朝鮮貿易

八月上半の朝鮮對外貿易左の如し（單位千圓）

	八月上半	一月以降累計
輸出	六六	一五、五九九
輸入	三、三六四	八〇、八〇三
合計	一一〇	九六、四〇二
入超	三、二六六	六三、二〇六

即ち、上半を前年同期に比すれば輸出二十七萬七千餘圓輸入三十三萬五千餘圓合計六十一萬二千餘圓の增輸である、又一月以降累計を前年同期に比すれば輸出四十萬九千餘圓輸入五百九十二萬二千餘圓合計六百三十三萬二千餘圓方減少した、次に上半期重要品の出入

銀券限外出現

廿日の鮮銀帳尻は銀行券發行高七千六百六十九萬七千圓と前日に比し二百五十九萬五十圓增した從つて正貨準備二千五百五十萬七千圓と前日に比し八十萬一千圓方增加したが百十二萬九千圓の限外發行を見るに至つた、これは各官廳及銀行會社の俸給の關係である

手形交換續減

八月十五日より同二十日に至る京城手形交換高は一萬九千三百六十七枚、八百二十一萬六千四圓で、前月に比し三千七百十六枚九十一萬六千餘圓の減少である左の如し（金額單位千圓）

證券種類	枚數	金額
小切手	三、〇〇三	四、五九八
爲替手形	六二一	七〇四
約束手形	一、三三六	六〇四
政府預金小切手	八〇三	七〇〇
郵便爲替證書	五三四	六〇六
公債々券同利札	五	—
雜證券	七四三	九六四
合計	一九、三六七	八、二一六

普通銀の
答申內容
京城は九月　釜山は決定

京城銀行集會所の普通銀行改善方に關する答申案は、大體委員の手で材料を取り纏めたので、近く

釜山を除き全部
石油特關の撤廢贊成
諮問に對し各商議の回答

豫ねて總督府より商議聯合會に對し諮問した石油關稅特例の存廢如何に對する各商議所の意見は、全部提出濟となり聯合會より總督府に回答したが、各會議所の意見は左の如く釜山を除く外全部撤廢を可として居る

元山　（一）撤廢止むを得ず（二）外國石油會社は若干の值上げを行ふやも知れぬが、產業に影響する程度のものでない

大邱　（一）撤廢を可とす、（二）惡影響なし

平壤　（一）撤廢を可とす、（二）國産石油が任意値値上げせずに進めば其結果は外品に對抗して益々兩國を壓迫し得らるべし

木浦　（一）石油關稅特例撤廢を可とす（二）鮮內の石油市價及各種產業に格別の影響を及ぼさぬものといふ

仁川　（一）石油稅特別撤廢を可とす（二）內地品が十分の供給力を有し且數ヶ年間競爭に堪へ得る程度に於て何等かを與ふるならば將來外油の橫暴を抑制し、價格の不公平を維持し得ることと信ず

群山　（一）石油關稅特例の存續を可なりとせず（二）石油關稅特例を撤廢すると鮮內各種產業に惡影響を及ぼすことなきものと認む

鎭南浦　一、石油關稅特例撤廢を可とす

淸津　（一）石油關稅特例存續の效果を認めず速かに撤廢を可とす（二）內國產燈油の移入に便宜を與ふると共に內外油の自由競爭に委すれば朝鮮の市價は漸次內地の市價に接近し低廉となるに至るべし

京城　（一）本例の撤廢を可とす（二）市價の低落を誘導するものと認めらる（三）母子國經濟の緩和結合に資するところ大なりと認む

釜山　（一）會社をして自發的に相當程度の值下げを實行させる樣努力せらるゝこと（二）民間輿論を代表して商議聯合會から英米外油會社に値下げ方勸誘すること

物產物語
米以外の食用作物……（下）
…（七十）…

豆と雜穀　麥の話は大麥小麥を双璧として、ほかに俗付段別においても收穫高においても、麥類の五%にも當たらない裸麥があるといふことを知るにとゞめて置く、豆のうちでは大豆はさきに書きおはつた。殘るところは小豆と綠豆と落花生とその他の豆とであるが、豆類の總作付段別百十餘萬町步のうち八十萬町步を占める大豆を除いては小豆の廿五萬町步を最も顯著な種類とする。小豆以外四十萬町步いよいよ止まる。米麥につぐ大耕地、總生產高は九百萬石內外に及び五斗內外を示してゐる黍の一人當たりの消費量は內地の數倍以上となりそのかはりに、今日でもこれを大きな米としてつくつて來た。

盧生が夢　佐野の源左衛門は粟を以て身命をつなぐを口惜と思ふ、盧生が夢で郵鄲寺の一炊は『それこそ日本一の粟』なれと粟ときびとを撰擇した。それは上野のむかし。これは朝鮮。かんたんの盧生が郵鄲寺よりこのかた、廬犬三から高麗の國にかけて粟は主食物たるの地位を失はなかつた。朝鮮の人がいかに多くの粟をあがなひ、いかに朝鮮米のくるから粟を吸收してゐるかを見ることが出來る。

で聊か述べた。現に朝鮮における粟の一人當たりの消費量は內地の九升に對し五斗內外を示してゐる。米麥につぐ大耕地、總生產高は年に五百萬石、大正九年には六百萬石をこえた。それでも鮮內消費を滿たすにはなほ不足をつげて、滿洲からは年々二三十萬石の粟を輸入し大正八年の大凶作をうけたあとには實に百七十八萬石の粟を輸入した

十人十色　さて雜穀中の粟、稷、蜀黍、玉蜀黍、蕎麥と別に各種の豆類とが朝鮮の代用作物として知られてゐる、蜀黍と玉蜀黍とは穀類の原料として鮮地の地步を占めてゐる、鮮地別に見れば平北、黃海、江原の玉蜀黍と咸南の蕎麥とは、どちらも鮮內栽培面積の各六割づゝを占めてゐることにおいて好一對をなす。三伏の士用でも宿あるくあの燒芋、とりわけ肌寒の頃ともなればチャンパンと共にチゲ君の御兒たるあの燒芋、その甘藷とそれから馬鈴薯とは、俗付九萬町步、年產額一億四千萬貫、前者は全南を本場とし後者は咸南に郡となへる。但十數五萬は過ぎたるをこそうらめ、われらは十里（五里五里）の字の十三里（九里四里）におよばぬをこそうらむなれ。

京南鐵で經營

溫陽溫泉會社の事業を京南鐵道會社で遊園地建設の一部として經營したき旨の認可申請書が、其筋當局に提出されたが、而して目下同當局で之が審議中である

七月會社移動

京城商業會議所調査＝七月中の鮮內會社移動左の如し（單位千圓）

新設

種別	社數	公稱資本金	拂込
株式	八	一、〇五〇	三三〇
合名	一五	二五二	二五二
合資	三二	一一三	一一三
計	五五	[illegible]	[illegible]

增資

種別	社數	增資	拂込
合資	一	三	三
▲拂込	ナシ		
▲減資	ナシ		

解散

種別	社數	資本金	拂込
株式	三	一三〇	一〇五
合名	二	一〇	一〇
合資	一	四	四
計	六	一四四	一一九

累計

種別	社數	資本金	拂込
株式	七九〇	四〇〇、四二〇	三二〇、三三七
合名	八〇	四、八〇〇	四、八〇〇
合資	一四〇	一、九〇〇	一、九〇〇
計	[illegible]	[illegible]	[illegible]

尙鮮內に支店を有するもの、鮮外新設株式會社一社資本金八萬圓鮮內支店のみの支店で本店の資本金及拂込金累計左の如し（單位二千圓△單位千弗）

種別	社數	資本金	拂込金
株式	一〇二	一、〇九八、〇七〇　（△二〇、五〇〇）	七九九、六四三　（△二〇、五〇〇）
合資	三	七、三一〇	七、二〇二
合名	五	五〇、三〇〇	五〇、三〇〇
計	一一〇	一、一五五、三八〇　（△二〇、五〇〇）	八六七、三七〇　（△二〇、五〇〇）

亭洞水組竣功

亭洞水組の工事は此の程竣功し、組合員に引渡されたが、總工費二十萬圓（二百五十町步）も略々完成してゐること

新田成淸の
手揃ひ買

地場新田と成淸と兩氏の手腕は近頃漸く調子を揃へて來たが今朝も買方は殆んど此手口で京取、大新鐘新、東新中の一部もしくは數種に亘て夫々總計新田二百十枚成淸百四十枚計三百六十枚を建玉し場出來高三百九十枚中の大部分を占め一種の買聯合的出動の據合と爲り、主力は今のところ之といふ筋立つたもので來た、之に對して賣方はマバラの手口で云はゞ主力株の大上昇と共に此の成行は興味を以て見られてゐる

取組は漸增

主力株の取組高は漸增する傾向にあつたが今前場帳入に於て東新は三千二百十枚となり大新は三千百五十枚東新は三千二百十枚となり夫々三千枚及び二千枚の大臺を確實に支持するものゝ如くである、この傾向は先の相場に興味付けるものとして市場の注意を惹きつゝある

東新逆步續く

今前場帳入に於て東新は買株不足二百六十枚增の一千九百四十枚となつたが裏面の消息から云へば常分涉株の出廻りは薄く逆日步は續くものと看取される

株式
目先上つかえ
東新は小高

前場　相場は硬調を脫してはゐないがこの邊上頭ぶには環境が未熟であり仕手も鐵留待ちの姿であるので今休日明けの場面に東新大新共戻りのうちにも伸かは添はず目先頭打ちの强保合と觀測される

最終値比較▲京取十錢安▲鐘新十錢安▲大新十錢高▲東新九十錢高

後場　京取二十一圓四と戻りながら大新東新共に小安くあくまでも見送り閑散の場面▲京取各十錢高▲大新同五十錢安▲東新同四十錢安

警戒は深い
株時代はまだか

幾分豫想よりも少かつた賑合はあるが兎も角も中旬迄の配當は顯鋼に出盛を示し加ふるに今朝は米暢に二圓以上の奔騰を入れたが市況は恰も老大人の起居の如く冷靜とか云へば冷靜無氣力と云へば無氣力の場面を繰返すにとゞまつた、東新は依然底堅い氣味を持つてあるが是とても買方の手口と賣物の手筋とは相變らず同一派でまだ眞規筋とは見るべきものはない、從つて米界は一部には第一第二の厄日も濟んで過ぎ去たあとでなければ仕手共通な折角期待も動きは期待出來まいと見てゐる向がある、いづれにせよ盛市の通り十月からでなければ纒まつた材料の出現を期待し難く相場は

つよきよわき

株式　買物の出盛を見せても當たり前の知らぬ顏、米相場を入れても又かといふ
△いつかもいつた變調な愛人は笑はうともしない、桃の實の半分もやつたら白い齒を見せるとか
△三ヶ月も四ヶ月もの間、買方も賣方もどつちも步のない相撲をとつて來た以上
△誰だつて賣物入りの賑かな米に走るのは當然。隣の芝生がハネてからコボレをひろふか

期米

好順の威力に押されて
七圓台に崩込む
次第弱りの外なき商勢

前場　休日前天災氣構へで天井足らずの商狀を呈した相場も今朝は天候の恢復に對照響めの賣物整み阪地が先限卅二圓七十九錢と休日前に比し更に十五丁安を氣じたのと相俟つて小口買方の嫌氣投げも加はり先物二十八圓十錢と十六丁安に寄附き賣方の利喰ぎや買方の防戰に廿錢と小戻したが嘆値には順氣搾めの賣物多く六節十錢と下值ひし氣先き大阪後五十九錢と僅落を入れて形勢不良と見る新規の賣物や敗派の突賣に陷調八圓圖門も無雜作に壞して十七圓二九十錢こ崩れ此の好順が繼續する間は次第弱りの外なき商勢となつた

一息

後場　先限八十九錢と四丁安に始まりアト六錢九厘と變らず一息の商狀（立會中）

群山筋が賣る

期米　この頃の惡作の惡化と稱して時々颱風が見舞ふのは每年の例であるが本年はその颱風が襲來らすだけであとは宜日の延べに比べて仁川市場が閑寂

であるので觀取的に群山筋が克く賣進んで來るといふことは既往の通りであるが今朝も同方面からは小口ながらよく賣注が入り金太の連踏買は多く同手筋の玉であると見られてゐる、尤も金太店は別に阪地滿洲先筋の新規賣物や北國、高山方面からの賣物も澤山入つてゐる模樣である

値惚れ買の危惧

當先の鞘は發會當時百七十丁であつたものが今日では二百四五十丁に擴大した是は當限が正米の現實力にけん制され先物が好調の先安理想に賣られる爲めの必然的結果と見るの外ないが此の大下鞘の誘惑が買方をして戰線延長の態度に出でしめて居る事は勿論順氣は中分なきも今日から豐作と決て大下鞘を賣てゐると一面惡い天候が來たら鞘も身もやられる事が多のみか十一月なら先內に十限は末だ思ふ際に新米が間に合が否かが疑問で正米から採算しても理想一片の大下鞘は買て出るの外ないと云ふ强氣の見解にも一理ある然し本年

買方の
步が惡いと

告げ殊に集散市場共正米の潤澤を走りが各地其例年より早い事等を考へてたら居方の期待する品ガスレが起りさうにもなく非所へ什の好割を以つてすれば鮮米の大豐作は疑ふの餘地がないので買方が大下鞘の誘惑に掛り所謂安物買の何とか云ふ破目に至らめとも限らないと云ふ說もある

双方共主力筋、唯下地の玉を固守してゐる丈けで積極的に策動する向がないと是と云ふ問題の天候が今後どう變化するか分らないからである然し大體から云へば正米高と云ふ現實に立つて居る賣方と新米の豐作見越しに立つて居る買方とは背景の力に於ては目先は五分くでも命脈から云へば賣方の方

正米
買氣萎縮
下押す

京城　期米安に買氣萎縮し賣物潤ながら二二十錢安丸キ三等二九圓九〇四等二九圓四〇地摺玄米（今摺）三〇圓六〇（倉入）二七圓一等白二五圓五〇製高氣なく二厘安穀良九錢二厘在來種九錢一厘、大豆龍山一九圓八〇長瑞一八圓九〇金汗一八圓六〇東豆川一八圓九〇連鐵一九圓

仁川　丸キ角チ三等二九圓五〇四等二九圓丸コ四等二九圓三〇丸へ四等二八圓九〇角へ四等二八圓九〇穀神力穗九錢在來種八錢九厘一等白三〇圓八〇、大豆龍山物一九圓五〇長湍一九圓一〇白川一九圓五〇黃州一九圓一〇白川六圓七〇海州一六圓五〇穀見當で正米は定期安に取引皆目出來ざる狀態である。

新米の先約

【仁川電話】十二月勝手渡し新米石二十八圓六十錢に先約定出來

仁川穀物出入（廿二日）

		入	出
穀	玄米（俵）	七、八〇五	三、一〇〇
	白米（俵）	三、九五	[illegible]
外	米（袋）	一五、〇〇〇	
大	豆（叺）	五〇	

輸移出		
白	米（叺）	四、三一〇
同二斗入（袋）		二、八〇〇
玄	米（叺）	三、六〇
大	豆（叺）	三、八〇

京城穀物組合建値

▲外米　蘭貢米二〇、二五〇▲西貢一二、〇〇▲籾▲滿洲物二三、〇〇▲同二、〇〇▲滿洲特一一、四〇〇▲滿洲物一一、〇〇〇▲小豆滿洲物一二、六〇▲大麥滿洲物一〇、四〇〇▲北鮮物（上六）一二〇〇▲綠豆（滿）一七、〇〇▲荏子（朝）一六、四〇▲粟麥（滿）一〇、六〇▲高粱八、〇〇▲小麥（京畿）一三、四〇〇▲裸麥（朝）一二、〇〇〇

商況

生絲成行仕切値段

【橫濱電報】高値買惱みの態に人氣淸算は押目待買人氣本日の成行仕切値段左の通り
▲最優等千三百五十圓▲同賣千三百圓

總米市場日報

（京城）材料商で相場品日合とも賣買閑散　▲京城聯合會三二、一二〇七▲入來二〇七▲總量二〇五▲京城山一九九▲長湍一九五▲龍山一八六▲雙鐘一八六▲城▲高陽五六▲花灣一二六▲雙五一〇▲龍仁二〇、六五▲宮廣二〇〇▲楊平二〇九

米綿二、〇〇高と好勢を入れ目曜明け三品も二三圓方奔騰し更に新高値を作り先行一段と强硬、市中現物は內地高も利かず依然（共商內にて依然閑散の成行

小麥

（シカゴ）九月限一弗四十仙四分三十二月限一弗四十五仙五分ナシ麥粉豫持合（京城）シカゴ安に相場豫持合綠ダイヤ四圓二十五錢

鮮魚

タイ五〇▲小ダイ五五▲カジキ五〇▲小エビ五五▲イセエビ五五▲サワラ三〇▲小ブリ三〇▲ヒラスメ一五▲タコ二〇▲アヂ一七▲ヒラハモ一六▲アワビ四五▲スズキ三五▲ニベ一七

鮮銀帳況（二十日）

（單位千圓）比前日增減

		比前日增減
發行高	七六、六九七	增　二、五九五
正貨準備	二五、五〇七	增　八〇一
限外發行	一、一二九	
發行餘力	[illegible]	減
貸出高	[illegible]	增

日銀帳況（二十日）

（單位千圓）比前日增減

		比前日增減
發行高	一、〇六〇、七三〇	增　七八、三九九
正貨準備	四三四、〇五四	增　六
貸出高	八三二、二九五	增　一〇一

東京コール（廿一日）

無條件	一錢一厘
翌日	一錢一厘
月越	一錢五厘

對外爲替（鮮銀建値）廿二日

倫敦	一志十一片十六分五
紐育	四十七弗十六分三
上海	七十七兩四分三

海外經濟電報

倫敦銀塊	二五片丁度
紐育銀塊	三五仙四分一
米國爲替	四弗八分二
日米爲替	二圓十二錢高
米棉	休
スチール株	四三六弗八分
アナコンダ株	三六弗丁度

各地の天氣（二十二日午前）

東京	晴天	釜山	曇天
大阪	晴天	大邱	薄曇
神戶	晴天	群山	薄曇
下關	曇天	仁川	晴天
福岡	曇天	京城	晴天

株式（廿二日）

京取短期

銘柄		寄付	大引	高値	安値
京取	前	二一・四	二一・三	二一・四	二一・三
	後	二一・四	……	二一・四	二一・四
鐘新	前	一一三・四	……	一一三・四	一一三・〇
	後	……	……	……	……
大新	前	[illegible]	[illegible]	[illegible]	[illegible]
	後	[illegible]	[illegible]	[illegible]	[illegible]
久原	前	……	……	……	……
	後	……	……	……	……
東新	前	[illegible]	[illegible]	[illegible]	[illegible]
	後	[illegible]	[illegible]	[illegible]	[illegible]
仁取	前	……	……	……	……
	後	……	……	……	……
同新	前	……	……	……	……
	後	……	……	……	……
安取	前	……	……	……	……
	後	……	……	……	……
朝紡	前	……	……	……	……
	後	……	……	……	……
三新	前	……	……	……	……
	後	……	……	……	……
鮮鐵	前	……	……	……	……
	後	……	……	……	……
殖新	前	……	……	……	……
	後	……	……	……	……

實定と日步

	實定	日步	代引
京取	[illegible]	[illegible]	[illegible]
東新	[illegible]	[illegible]	[illegible]
大新	[illegible]	[illegible]	[illegible]
仁新	[illegible]	[illegible]	[illegible]

出來高

	出來高	
安取	九	四〇〇
朝紡	一七	八〇〇
東新	一、一五九	一、五〇〇
殖新	三	五〇〇
久原	一四八	三〇〇
鮮鐵	一	四〇〇
短期	二、七〇枚	累計三、六八〇枚
長期	……枚	累計四、四二〇枚
當日	……枚	累計一、七〇枚

短期建玉表

	賣方	買方	建玉
京取	九	五	一、九〇〇
大新	八	九	[illegible]
鐘新	六	七	[illegible]
東新	三	三	[illegible]
仁新	二	四	[illegible]
安取	二	四	[illegible]

大株短期

銘柄		寄付	大引	高値	安値
大新	前	[illegible]	[illegible]	[illegible]	[illegible]
	後	[illegible]	[illegible]	[illegible]	[illegible]
鐘新	前	[illegible]	[illegible]	[illegible]	[illegible]
	後	[illegible]	[illegible]	[illegible]	[illegible]
久原	前	[illegible]	[illegible]	[illegible]	[illegible]
	後	[illegible]	[illegible]	[illegible]	[illegible]
東新	前	[illegible]	[illegible]	[illegible]	[illegible]
	後	[illegible]	[illegible]	[illegible]	[illegible]

東株短期先場

	寄付	大引	高値	安値
新東 前	[illegible]	[illegible]	[illegible]	[illegible]
新東 後	[illegible]	[illegible]	[illegible]	[illegible]

大株長期

銘柄	前寄	前引	後寄	大引
大株	[illegible]	[illegible]	[illegible]	[illegible]
同新	[illegible]	[illegible]	[illegible]	[illegible]
久原	[illegible]	[illegible]	[illegible]	[illegible]
同新	[illegible]	[illegible]	[illegible]	[illegible]
郵船	[illegible]	[illegible]	[illegible]	[illegible]
同新	[illegible]	[illegible]	[illegible]	[illegible]
鐘紡	[illegible]	[illegible]	[illegible]	[illegible]
同新	[illegible]	[illegible]	[illegible]	[illegible]
日動	[illegible]	[illegible]	[illegible]	[illegible]

期米（廿二日）

▲仁川

	前場 當限	中限	先限	後場 當限	中限	先限
一節	[illegible]	[illegible]	[illegible]	[illegible]	[illegible]	[illegible]
二節	[illegible]	[illegible]	[illegible]	[illegible]	[illegible]	[illegible]
三節	[illegible]	[illegible]	[illegible]	[illegible]	[illegible]	[illegible]
四節	[illegible]	[illegible]	[illegible]	[illegible]	[illegible]	[illegible]
五節	[illegible]	[illegible]	[illegible]	[illegible]	[illegible]	[illegible]
六節	[illegible]	[illegible]	[illegible]	[illegible]	[illegible]	[illegible]
七節	[illegible]	[illegible]	[illegible]			
八節	[illegible]	[illegible]	[illegible]			
九節	[illegible]	[illegible]	[illegible]			
十節	[illegible]	[illegible]	[illegible]			

帳入値段　當限（石）二〇・五八　中限（石）二〇・七〇　先限（石）二一・〇〇
取組高　一七〇　累計　[illegible]
出來高　累計　[illegible]

◉東京

前場（先）・後場　[illegible]

◉大阪

前場・後場　[illegible]

▲兵庫　▲下關

先限寄付　[illegible]　止め

六十錢

◉桑名

先限寄付　止め
鮮內延べ（廿二日）

◉釜山

	現物殷良郡	寄付	大引	高値	安値
八米	[illegible]	[illegible]	[illegible]	[illegible]	[illegible]
九米	[illegible]	[illegible]	[illegible]	[illegible]	[illegible]
十米	[illegible]	[illegible]	[illegible]	[illegible]	[illegible]

◉大邱

	現物殷良郡	寄付	大引	高値	安値
八米	[illegible]	[illegible]	[illegible]	[illegible]	[illegible]
九米	[illegible]	[illegible]	[illegible]	[illegible]	[illegible]
十米	[illegible]	[illegible]	[illegible]	[illegible]	[illegible]

◉群山

	現物丸七三等	寄付	大引	高値	安値
八米	[illegible]	[illegible]	[illegible]	[illegible]	[illegible]
九米	[illegible]	[illegible]	[illegible]	[illegible]	[illegible]
十米	[illegible]	[illegible]	[illegible]	[illegible]	[illegible]

◉橫濱生絲

	寄付	止め
前場 當限	[illegible]	[illegible]
先限	[illegible]	[illegible]
後場 當限	[illegible]	[illegible]
先限	[illegible]	[illegible]

安東株式

	前寄	大引	後寄	大引
當限	……	……	一・六〇	一・六五
先限	……	……	一・六五	一・六五

前日　昨日

	前寄	大引	後寄	大引
當限	……	……	九・〇〇	九・〇〇
先限	……	……	九・〇〇	九・〇〇

鈔平銀

アサヒ地下タビ
最高品質・最大販路

藥
勤勞第一　親切本位　在庫豐富　出荷迅速
釜山辨天町一丁目　合資會社 大島商事堂　電話長四〇五・一三〇七　振替京城四五六

無二の强壯劑
生駒山松華の精
每日服用三錢一ヶ月壹圓　電話本局二、九五七番

醫學博士 渡邊　晉
皮膚
皮膚黴毒、醫療・關係疾患
泌尿
泌尿病、關係疾患
性病科（黴毒、淋病、下疳）
診察時間 朝九時より十二時半　夕一時半より六時半　但シ日曜祭日八午前中
入院隨時
京城 黃金町二丁目一九八　日本生命ビル裏側
電話本局八九四番

髮は女の生命
赤毛ちらしたる
君が代

如何でしらが赤毛を染めて三十分で艶やかな黑髮に
染毛劑中の最高權威
東京 山吉商店
全國知名 藥舖にあり

驚クベキ特効藥
酸素丸
獨逸醫學界ノ大家ローランド氏ノ胎ニヨレバ萬人ノ病ハ凡テ原因ハ內分泌腺ノ不順性ヨリ起ルト說ク即チ內分泌腺ノ作用ハ生殖腺、甲狀腺、腦下垂體、副腎、膵臟等ノ分泌物ノ循環ヲ調節スル事ニアリ
胃腸病、心臟病、神經衰弱、一般虛弱、貧血、血の道、子宮病、產後の諸病、ヒステリー、月經不調、月經時の疼痛、尿道狹窄、慢性淋病、性消渴、常習頭痛、常習肩の凝、糖尿病、胃病、淫萎、喘息、又ハ眩暈、バセドー氏病、便秘
價ハ七日分一圓、十五日分二圓、三十日分四圓、八十日分十圓、郵料　代金引替ハ御斷リ致シマス
酸素丸製造元　南滿洲本溪湖　中西亮